

ESTD: 1999

వుదయం

www.voodayam.com



ఖమ్మం | 24-11-2026 మంగళవారం సంపుటి : 14 | సంచిక :43 SINCE 27 YEARS CIRCULATED TELUGU DAILY రూ. 1.00 | పేజీలు : 12 VOODAYAM Telugu DAily

Simultaneously published from Khammam, Hyderabad, Adilabad, Karimnagar, Guntur & Warangal Follow us on

ట్రంప్ హెచ్చరికలకు ఇరాన్ దీటైన బదులా?

టెహ్రాన్: అమెరికాతో ఉద్రిక్తతలు కొనసాగుతున్న వేళ ఇరాన్ సైన్యం సరికొత్త క్షిపణి ప్రయోగ వ్యవస్థను ప్రపంచానికి పరిచయం చేసింది. ఒకేసారి రెండు క్షిపణులను ప్రయోగించగల సామర్థ్యమున్న నూతన వాహక వ్యవస్థను ప్రదర్శిస్తూ వీడియో విడుదల చేసింది. ద్రవ ఇంధనంతో పనిచేసే ఈ తరహా వ్యవస్థను ఇరాన్ బలగాలు బహిరంగంగా చూపించడం ఇదే తొలిసారి. ఈ వీడియోలో భూగర్భంలో నిర్మించిన క్షిపణి కేంద్రానికి సంబంధించిన దృశ్యాలు ఉన్నాయి. ఇరాన్ విప్లవ రక్షక దళాల కమాండర్లు వాహనంలో సొరంగ మార్గంలో ప్రయాణిస్తూ అక్కడి ఆయుధాలను పరిశీలిస్తున్నట్లు కనిపిస్తోంది. నౌకా విధ్వంసక క్షిపణులు, సముద్ర మందుపాతరలు సహా పలు రకాల ఆయుధాలను కూడా ప్రదర్శించారు. ఇలాంటి భూగర్భ క్షిపణి కేంద్రాలు ఇరాన్‌కు కొత్తేమీ కాదు. గతంలోనూ కొన్ని కేంద్రాలను ఆ దేశం ప్రపంచానికి చూపించింది. ఇరాన్‌తో జరిగిన యుద్ధంలో ఆ దేశ అణు, క్షిపణి వ్యవస్థలను పూర్తిగా దెబ్బతీశామని అమెరికా అధ్యక్షుడు డొనాల్డ్ ట్రంప్ పలుమార్లు ప్రకటించారు. మరోసారి టెహ్రాన్‌పై తీవ్రస్థాయిలో దాడులు చేస్తామని హెచ్చరించారు. ఈ నేపథ్యంలో తాజా వీడియోను విడుదల చేసిన ఇరాన్. తమ ఆయుధ సామర్థ్యాన్ని తక్కువగా అంచనా వేయొద్దనే సంకేతాలను అమెరికాకు పంపినట్లయింది.



1000 కంపెనీలతో తెలంగాణలో పెట్టుబడుల సందడి

80 వేల చదరపు మీటర్లలో ప్రదర్శన ఏర్పాటు

హైదరాబాద్, నవంబర్ 23 (వుదయం): తెలంగాణలో పెట్టుబడుల ఆకర్షణే లక్ష్యంగా నిర్వహించనున్న ప్రపంచ పెట్టుబడుల సదస్సును దేశంలోనే అతిపెద్ద బహుళరంగ ప్రదర్శనగా తీర్చిదిద్దుతున్నట్లు ముఖ్యమంత్రి రేవంత్ రెడ్డి తెలిపారు. రాష్ట్ర ప్రభుత్వాల ఆధ్వర్యంలో జరిగే సదస్సుల్లో 80 వేల చదరపు మీటర్ల విస్తీర్ణంలో ఈ ప్రదర్శనను నిర్వహిస్తున్నట్లు వెల్లడించారు. డిసెంబరు 7 నుంచి 9వ తేదీ వరకు భారత్ భవిష్యత్ నగరంలోని యువ భారత నైపుణ్య విశ్వవిద్యాలయ ప్రాంగణంలో జరగనున్న సదస్సు ఏర్పాట్లపై సోమవారం ఎంసీఆర్ హెచ్ఆర్‌డీలో మంత్రి డి. శ్రీధర్ బాబు, ఉన్నతాధికారులతో ఆయన సమీక్ష నిర్వహించారు. సదస్సు వేదిక, వివిధ ప్రదర్శనశాలలు, అంతర్జాతీయ ప్రతినిధులకు ఆహ్వానాలు, కార్యక్రమాల నిర్వహణపై చర్చించారు. రక్షణ ప్రదర్శన, భారతీయ ఆటల రంగ ప్రదర్శన, నూతన సంస్థల ప్రదర్శనశాల, ఔషధాలు-జీవశాస్త్ర రంగాల ప్రదర్శన, వ్యవసాయ అనుబంధ రంగాల ప్రదర్శన, తెలంగాణ ప్రదర్శనశాల, విద్యా ప్రదర్శన, వాతావరణ సదస్సు నిర్వహణపై అధికారులకు సూచనలు చేశారు. పెట్టుబడులు, పరిశ్రమలు, ఆధునిక సాంకేతికత, ఆవిష్కరణలు, ఉపాధి అవకాశాలకు ప్రాధాన్యమిస్తూ సదస్సును నిర్వహిస్తున్నట్లు ముఖ్యమంత్రి తెలిపారు. వివిధ రంగాలకు చెందిన వెయ్యికి పైగా కంపెనీలు ఇందులో పాల్గొననున్నాయి. ప్రపంచవ్యాప్తంగా ఉన్న సంస్థల ప్రతినిధులు పెద్ద సంఖ్యలో హాజరయ్యే అవకాశం ఉన్నందున వారికి ఎలాంటి అసౌకర్యం కలగకుండా ఏర్పాట్లు చేయాలని ఆదేశించారు. ముఖ గుర్తింపు సాంకేతికత ద్వారా సులభంగా ప్రవేశం కల్పించాలని, ఆహ్వానాల విషయంలో అప్రమత్తంగా వ్యవహరించాలని సూచించారు. ప్రతినిధులతో మర్యాదపూర్వకంగా వ్యవహరించేలా విధుల్లో ఉండే అధికారులకు శిక్షణ ఇవ్వాలని స్పష్టం చేశారు. తెలంగాణ చరిత్ర, సంస్కృతి, కాకతీయుల శిల్పకళ, సమ్మక్క సారలమ్మ ఆలయ తోరణాల సమూనాలు, సోమశిల ఆలయం, నిర్మల్ చిత్రకళ, రాష్ట్ర భౌగోళిక గుర్తింపు పొందిన ఉత్పత్తులు, చేనేత వస్త్రాలు, రాష్ట్ర అభివృద్ధి, గాంధీ సరోవర్ ప్రాజెక్టు తదితర భవిష్యత్తు ప్రణాళికలను ప్రతిబింబించేలా ప్రదర్శనశాలలను రూపొందించాలని ఆదేశించారు. ప్రధాన ప్రతినిధులకు ఆహ్వానాలు పంపే బాధ్యతను ఉప ముఖ్యమంత్రి భట్టి విక్రమార్క, మంత్రులు ఉత్తమ్ కుమార్ రెడ్డి, శ్రీధర్ బాబులకు అప్పగించాలని సూచించారు. ఇతర రాష్ట్రాల ముఖ్యమంత్రులను కూడా సదస్సుకు ఆహ్వానించాలని, పటిష్ఠమైన భద్రతా ఏర్పాట్లు చేయాలని ఆదేశించారు. సదస్సు కోసం విస్తృత ఏర్పాట్లు చేస్తున్నట్లు అధికారులు ముఖ్యమంత్రికి వివరించారు. 30 ఆహార విక్రయశాలలతో పాటు వివిధ చేనేత వస్త్రాల ప్రదర్శనకు ప్రత్యేక శాలలను ఏర్పాటు చేయనున్నారు.



ఓటర్ల జాబితా సవరణకు ప్రజల మద్దతు: నితిన్ నబీన్

రాహుల్ గాంధీ ఆరోపణలను తిప్పికొడుతూ కరీంనగర్‌లో భాజపా మహాపాదయాత్ర నిర్వహణ

కరీంనగర్, నవంబర్ 23 (వుదయం): కరీంనగర్, నవంబర్ 23 (ఉదయం): ఓటర్ల జాబితా ప్రత్యేక సమగ్ర సవరణపై ఇండియా కూటమి అనవసర వివాదం సృష్టిస్తోందని భాజపా జాతీయ అధ్యక్షుడు నితిన్ నబీన్ విమర్శించారు. ఈ సవరణపై తమ పార్టీ వివరిస్తున్న అంశాలకు ప్రజల నుంచి మద్దతు లభిస్తోందని ఆయన చెప్పారు. విపక్షాలు చేస్తున్న తప్పుడు ప్రచారాన్ని ప్రజల్లోకి వెళ్లి తిప్పికొట్టేందుకు కరీంనగర్‌లో భాజపా మహాపాదయాత్రను నిర్వహించింది. ఈ పాదయాత్రకు నితిన్ నబీన్ నాయకత్వం వహించారు. ఈ సందర్భంగా ఆయన మాట్లాడుతూ, రాజ్యాంగాన్ని రాహుల్ గాంధీ కేవలం జేబులో పెట్టుకుంటే, భాజపా నేతలు హృదయాల్లో నిలుపుకుంటారని వ్యాఖ్యానించారు. రాహుల్ గాంధీ పదేపదే ఓట్ల చోరీ ఆరోపణలు చేస్తున్నారని నితిన్ నబీన్ విమర్శించారు. వాస్తవానికి అక్రమాలు జరుగుతున్నది ఆయన వైపేనని ఆరోపించారు. దేశవ్యాప్తంగా మూడు కోట్ల మంది మరణించినప్పటికీ వారి పేర్లు ఓటర్ల జాబితాలో కొనసాగాలా అని ఆయన ప్రశ్నించారు. ఆరు కోట్ల మంది వలస వెళ్లినవారికి రెండు ప్రాంతాల్లో ఓటు హక్కు ఉండాలా అని కూడా అడిగారు. దేశంలోకి అక్రమంగా ప్రవేశించినవారికి ఓటు వేసే అవకాశం కల్పించాలా అని నిలదీశారు. ఇలాంటి వాటికి రాజ్యాంగం అనుమతించదని నితిన్ నబీన్ స్పష్టం చేశారు. రాహుల్ గాంధీ విదేశీ పర్యటనలకు వెళ్లి దేశ ప్రతిష్ఠను దెబ్బతీస్తున్నారని ఆయన ఆరోపించారు. భారత ఆర్థిక వ్యవస్థ ప్రమాదంలో ఉందంటూ విదేశాల్లో వ్యాఖ్యలు చేయడం సరికాదని అన్నారు. దేశాభివృద్ధి కంటే కుటుంబ అభివృద్ధిపైనే ఆయనకు ఆసక్తి ఉందని విమర్శించారు. తెలంగాణ ముఖ్యమంత్రి రేవంత్ రెడ్డి రాహుల్ గాంధీకి ఏటీఎంలా పనిచేస్తున్నారని కూడా ఆరోపించారు. గత ఎన్నికల్లో అవినీతి పాలనకు ముగింపు పలికిన తెలంగాణ ప్రజలకు, ప్రస్తుత పాలనలో అంతకంటే ఎక్కువ అవినీతి ఎదురవుతోందని నితిన్ నబీన్ వ్యాఖ్యానించారు. తెలంగాణలో భాజపా అధికారంలోకి రావాలని కేంద్ర మంత్రి బండి సంజయ్ ఆకాంక్షించారు. తెలంగాణలో భాజపాకు బలం లేదని చెబుతున్న కాంగ్రెస్, బీఆర్ఎస్ నాయకులు కరీంనగర్‌కు వచ్చి చూడాలని ఆయన సవాల్ విసిరారు. భాజపా జాతీయ అధ్యక్షుడు నితిన్ నబీన్ పార్టీని సరికొత్త దిశలో ముందుకు తీసుకెళ్తున్నారని బండి సంజయ్ కొనియాడారు. తెలంగాణలో భాజపా ప్రభుత్వం ఏర్పడాలని, రామరాజ్యం, మోదీ పాలన రావాలని ఆయన ఆకాంక్షించారు. ప్రత్యేక సమగ్ర సవరణలో భాగంగా మరణించిన వారి పేర్లను ఓటర్ల జాబితా నుంచి తొలగించాలా, వద్దా అని బండి సంజయ్ ప్రశ్నించారు.



నేపాల్ అభివృద్ధికి రూ.15,109 కోట్ల ప్యాకేజీ: మోదీ

- నేపాల్‌కు భారత్ ప్యాకేజీ ప్రకటించింది.
- అయోధ్య నుంచి జనక్‌పుర్ ధామ్ వరకు రైలు ప్రారంభమైంది.
- నేపాల్‌కు 24 వేల కోట్ల నేపాలీ రూపాయల ప్యాకేజీ ప్రకటన.

దిల్లీ, నవంబర్ 23 (ఎఎంస్): నేపాల్ అభివృద్ధి, పునర్నిర్మాణానికి భారత్ సంపూర్ణ సహకారం అందిస్తుందని ప్రధాని నరేంద్ర మోదీ తెలిపారు. ఈ మేరకు నేపాల్‌కు 24 వేల కోట్ల నేపాలీ రూపాయల (భారత కరెన్సీలో రూ.15,109 కోట్లు) అభివృద్ధి ప్యాకేజీని ప్రకటించారు. ఈ ప్యాకేజీని నవంబర్ 23న ప్రకటించినట్లు ఈ వార్త పేర్కొంది. ఈ ప్రకటన ఇరు దేశాల సంబంధాలను మరింత బలోపేతం చేస్తుందని ఆశాభావం వ్యక్తమవుతోంది. భారత పర్యటనలో ఉన్న నేపాల్ ప్రధాని బాలేంద్ర షా సోమవారం నరేంద్ర మోదీతో సమావేశమయ్యారు. ఇరు దేశాల మధ్య సంబంధాలు, అభివృద్ధి కార్యక్రమాలపై ఇద్దరు నేతలు విస్తృతంగా చర్చించారు. ఈ సందర్భంగా భారత్ సహకారంతో నేపాల్‌లో చేపట్టనున్న పలు అభివృద్ధి ప్రాజెక్టులకు ఇరువురు నేతలు అంతర్జాల మాధ్యమం ద్వారా శంకుస్థాపన చేశారు. ఉత్తర్‌ప్రదేశ్‌లోని అయోధ్య నుంచి నేపాల్‌లోని జనక్‌పుర్ ధామ్ వరకు నడిచే రైలును జెండా ఊపి ప్రారంభించారు. భారత్, నేపాల్ మధ్య సంబంధాలు కేవలం రెండు దేశాల మధ్య బంధం మాత్రమే కాదని, బంధుత్వంతో కూడిన అనుబంధమని ప్రధాని నరేంద్ర మోదీ పేర్కొన్నారు. ఇరు దేశాల మధ్య విశ్వాసం చెక్కుచెదరనిదని, ఒకరి పురోగతిలో మరొకరు భాగస్వాములుగా నిలుస్తున్నామని ఆయన చెప్పారు. కష్టకాలంలో పరస్పరం అండగా ఉంటామని మోదీ స్పష్టం చేశారు. ఈ ఏడాది చమురు సరఫరాలో తీవ్ర సవాళ్లు ఎదురైనప్పటికీ నేపాల్‌కు ఇంధనం, ఎరువులు, ఇతర నిత్యావసర వస్తువుల సరఫరాను కొనసాగించామని మోదీ వెల్లడించారు. నేపాల్ పునర్నిర్మాణం, దీర్ఘకాలిక అభివృద్ధిని దృష్టిలో పెట్టుకుని భారీ ఆర్థిక ప్యాకేజీని ప్రకటించినట్లు ఆయన తెలిపారు. ఆగస్టులో నేపాల్‌లో సంభవించిన ఆకస్మిక వరదల కారణంగా ప్రాణాలు కోల్పోయిన వారికి భారత్ తరఫున మోదీ సంతాపం తెలిపారు. ప్రకృతి వైపరీత్యాల సమయంలోనూ ఇరు దేశాలు పరస్పరం సహకరించుకుంటున్నాయని పేర్కొన్నారు. భారత్‌నేపాల్ సంబంధాలు హిమాలయాలంత దృఢంగా, సముద్రాలంత విశాలంగా ఉన్నాయని నేపాల్ ప్రధాని బాలేంద్ర షా అన్నారు.



ప్రతిపక్ష ఐక్యతలోనూ కొనసాగుతున్న సైద్ధాంతిక విభేదాలు

రాహుల్ వ్యాఖ్యలపై కాంగ్రెస్‌లోనూ వివిధ అభిప్రాయాలు వ్యక్తం

దిల్లీ, నవంబర్ 23 (ఎఎంస్): దిల్లీ, నవంబర్ 23 (ఎఎంస్): ఇజ్రాయెల్‌పై హమాస్ దాడి, గాజాలో పాలస్తీనీయుల మరణాలపై లోక్‌సభలో ప్రతిపక్ష నేత రాహుల్ గాంధీ చేసిన వ్యాఖ్యలు కాంగ్రెస్, వామపక్ష పార్టీల మధ్య మరోసారి విభేదాలకు తెరతీశాయి. అక్టోబరు 7న హమాస్ ఇజ్రాయెల్‌పై జరిపిన దాడిని, గాజాలో వేలాది మంది పాలస్తీనీయుల మరణాలను ఒకే సందర్భంలో ప్రస్తావించడంపై వామపక్షాలు తీవ్ర అభ్యంతరం వ్యక్తం చేశాయి. దీంతో ఇండియా కూటమిలోని పార్టీల మధ్య అంతర్జాతీయ రాజకీయ అంశాలపై ఉన్న భిన్నాభిప్రాయాలు మరోసారి వెలుగులోకి వచ్చాయి. ప్రస్తుతం ఎన్నికల్లో కలిసి పనిచేస్తున్నప్పటికీ, విదేశాంగ విధానం వంటి అంశాల్లో కాంగ్రెస్, వామపక్షాల మధ్య అభిప్రాయ భేదాలు కొనసాగుతున్నాయని ఈ పరిణామం స్పష్టం చేస్తోంది. 2008లో భారత్‌అమెరికా అణు ఒప్పందం విషయంలోనూ ఇలాంటి విభేదాలే తలెత్తాయి. అప్పట్లో అమెరికాకు భారత ప్రభుత్వం లొంగుబాటు ధోరణితో వ్యవహరిస్తోందని విమర్శించిన సీపీఎం, ఐక్య ప్రగతిశీల కూటమి ప్రభుత్వానికి తన మద్దతును ఉపసంహరించుకుంది. ప్రస్తుత వివాదం వల్ల తక్షణమే కూటమికి ముప్పు ఏర్పడే అవకాశం లేకపోయినా, ప్రతిపక్ష ఐక్యత వెనుక సైద్ధాంతిక భేదాలు ఉన్నాయనే విషయం మరోసారి స్పష్టమైంది. రాహుల్ వ్యాఖ్యలపై కాంగ్రెస్‌లోనూ భిన్నాభిప్రాయాలు వ్యక్తమవుతున్నట్లు సమాచారం. పార్టీ నాయకత్వం వామపక్షాలకు మరింత దగ్గరవుతోందని భావిస్తున్న కొందరు కాంగ్రెస్ నేతలు తాజా పరిణామాన్ని ఆ ధోరణికి ఒక సవరణగా చూస్తున్నట్లు తెలుస్తోంది. ఈ వివాదం వల్ల పార్టీకి పెద్దగా రాజకీయ నష్టం ఉండదని ఓ సీనియర్ కాంగ్రెస్ నేత అభిప్రాయపడినట్లు సమాచారం. భారత్‌లో పాలస్తీనా అంశం ప్రస్తుతం కార్యకర్తలు, కొన్ని విద్యాసంస్థల వర్గాలకే పరిమితమైందని, సాధారణ ప్రజల్లో అది పెద్ద రాజకీయ అంశంగా లేదని ఆయన పేర్కొన్నట్లు తెలిసింది. ప్రజల దృష్టి ఇతర అంశాలపైకి మళ్లడంతో ఈ వివాదం కూడా క్రమంగా సమసిపోతుందని పార్టీ నాయకత్వం భావిస్తోంది.



డబ్బు లేకపోవడమే పేదరికం కాదు: నిర్మలా సీతారామన్

2047 నాటికి వికసిత భారత్ లక్ష్యంగా అడుగులు

దిల్లీ, నవంబర్ 23 (ఎఎంస్): పేదరికం అంటే కేవలం డబ్బు లేకపోవడం మాత్రమే కాదని, కనీసం ఇల్లు, తాగునీరు, వైద్యం వంటి ప్రాథమిక సదుపాయాలు అందుబాటులో లేకపోవడం కూడా పేదరికం కిందకే వస్తుందని కేంద్ర ఆర్థిక మంత్రి నిర్మలా సీతారామన్ పేర్కొన్నారు. ఈ అంశంపై సామాజిక మాధ్యమ వేదిక లింక్డిన్‌లో సుదీర్ఘంగా స్పందించారు. 2011 నుంచి 2023 మధ్య భారత్‌లో దాదాపు 50 కోట్ల మంది పేదరికం నుంచి బయటపడ్డారని ప్రపంచబ్యాంకు నివేదిక వెల్లడించిన నేపథ్యంలో ఆమె ఈ వ్యాఖ్యలు చేశారు. ఒక కుటుంబంలో ఎవరికైనా తీవ్రమైన అనారోగ్యం తలెత్తితే ఆర్థిక పరిస్థితి ఒక్కసారిగా దిగజారిపోయి కటిక పేదరికంలోకి వెళ్లే ప్రమాదం ఉందని నిర్మలా సీతారామన్ వివరించారు. గత పదేళ్లలో భారత్ పేదరికాన్ని అధిగమించే దిశగా గణనీయమైన పురోగతి సాధించిందని తెలిపారు. ప్రధాని నరేంద్ర మోదీ నాయకత్వంలోని కేంద్ర ప్రభుత్వం అమలు చేస్తున్న సంక్షేమ పథకాలు, ప్రజాహిత కార్యక్రమాల వల్లే ఈ మార్పు సాధ్యమైందని పేర్కొన్నారు. దాదాపు 50 కోట్ల మంది పేదరికం నుంచి బయటపడినట్లు ప్రపంచబ్యాంకు నివేదిక వెల్లడించడం ఇందుకు నిదర్శనమని వివరించారు. ప్రభుత్వ పథకాల ప్రయోజనాలు సమాజంలోని చివరి వ్యక్తికి సైతం అందేలా ప్రధాని నరేంద్ర మోదీ స్వయంగా పర్యవేక్షిస్తున్నారని ఆమె తెలిపారు. అంత్యోదయ లక్ష్యంతో స్వచ్ఛ భారత్, జల్ జీవన్ మిషన్, ఉజ్వల యోజన, ఆయుష్మాన్ భారత్, ముద్ర రుణాలు వంటి పథకాలను సమర్థంగా అమలు చేస్తున్నట్లు పేర్కొన్నారు. 2047 నాటికి వికసిత్ భారత్ నిర్మాణమే లక్ష్యంగా కేంద్ర ప్రభుత్వం ముందుకు సాగుతోందని వెల్లడించారు. ఈ సందర్భంగా ప్రభుత్వ పథకాల ద్వారా జీవితాల్లో మార్పు తెచ్చుకున్న ఇద్దరి విజయగాథలను నిర్మలా సీతారామన్ ప్రస్తావించారు. నాగాలాండ్‌లోని కిఫిరే జిల్లాకు చెందిన ఎస్థర్ చిరుధాన్యాల ఉత్పత్తులను అంతర్జాలం ద్వారా విక్రయిస్తూ ఆర్థికంగా ఎదుగుతున్నారని తెలిపారు.



2029 నాటికి థానే వరకు బుల్లెట్ రైలు

దిల్లీ, నవంబర్ 23 (ఎఎంస్): హైదరాబాద్ మెట్రో రెండోదశ విస్తరణకు ఆర్థిక సాయం అందించే అంశం తన పరిధిలోకి రాదని కేంద్ర రైల్వేశాఖ మంత్రి అశ్వినీ వైష్ణవ్ స్పష్టం చేశారు. రెండోదశ నిర్మాణానికి భారతీయ రైల్వే ఆర్థిక సంస్థ (ఐఆర్ఎఫ్‌సీ) రుణం ఇస్తానన్న విషయం కూడా తనకు తెలియదని ఆయన పేర్కొన్నారు. సోమవారం మీడియాతో ఇష్టాగోష్టిగా మాట్లాడిన ఆయన ఈ వ్యాఖ్యలు చేశారు. ఈ అంశంపై వివరాలు ఇంకా స్పష్టంగా వెల్లడికాలేదని కూడా చెప్పారు. హైదరాబాద్ మెట్రో రెండోదశకు అనుమతులు, నిధులు మంజూరు చేయాలని ముఖ్యమంత్రి రేవంత్ రెడ్డి పలుమార్లు అశ్వినీ వైష్ణవ్‌ను కలిసి విజ్ఞప్తి చేశారు. ఈ మేరకు వినతిపత్రాలు కూడా సమర్పించారు. ఐఆర్ఎఫ్‌సీ ద్వారా రుణం అందించే అంశంపై గతంలో కేంద్ర మంత్రి కిషన్ రెడ్డి, ముఖ్యమంత్రి రేవంత్ రెడ్డి కలిసి అశ్వినీ వైష్ణవ్‌తో చర్చించారు. అయినప్పటికీ మెట్రో రెండోదశకు ఐఆర్ఎఫ్‌సీ ఆర్థిక సహకారం అందించే విషయాలేవీ తనకు తెలియవని కేంద్ర మంత్రి చెప్పడం గమనార్హం. మరోవైపు దేశంలో బుల్లెట్ రైలు ప్రయోగ పరుగులను వచ్చే ఏడాది మేలో నిర్వహించనున్నట్లు అశ్వినీ వైష్ణవ్ తెలిపారు. గంటకు 250 కిలోమీటర్ల వేగంతో రైలును నడిపించనున్నట్లు ఆయన వెల్లడించారు. అహ్మదాబాద్‌ముంబయి మధ్య నిర్మిస్తున్న బుల్లెట్ రైలు మార్గం పనులు వేగంగా సాగుతున్నాయని చెప్పారు. ఈ ప్రాజెక్టు దేశంలో హైస్పీడ్ రైలు రవాణాను ప్రవేశపెట్టే ప్రయత్నంగా భావిస్తున్నారు. సూరత్‌బిలిమోరా మార్గంలో 50 కిలోమీటర్ల మేర నిర్మాణం పూర్తయిందని ఆయన వివరించారు. ఇదే వేగంతో మిగిలిన మార్గాల్లోనూ పనులు కొనసాగుతున్నాయని తెలిపారు. వచ్చే ఏడాది ఏప్రిల్ నాటికి బుల్లెట్ రైలు పెట్టెలు అందుబాటులోకి వస్తాయని చెప్పారు. 2029 నాటికి ఈ రైలు థానే వరకు చేరుతుందని పేర్కొన్నారు. సరకు రవాణా రంగంలో చేపట్టిన పలు సంస్కరణల వల్ల రూ.1,078 కోట్ల అదనపు ఆదాయం సమకూరినట్లు అశ్వినీ వైష్ణవ్ వెల్లడించారు. ఈ ఏడాది ఇప్పటికే రైళ్లలో 800 కోట్ల మంది ప్రయాణాలు చేసినట్లు తెలిపారు. రైల్వే ఆదాయం, ప్రయాణికుల సంఖ్య పెరుగుదల రైల్వే వ్యవస్థ పనితీరుకు సూచికగా చూస్తారు. 1980 నాటి టికెట్ విధానాన్ని పూర్తిస్థాయిలో ప్రక్షాళన చేశామని ఆయన పేర్కొన్నారు. టికెట్ విధానాల్లో మార్పులు ప్రయాణికులకు సౌకర్యంగా మారతాయని భావిస్తున్నారు. రైల్వే సేవలను ఆధునీకరించే చర్యల్లో ఇది ఒక భాగంగా చెప్పవచ్చు. మెట్రో రెండోదశ నిర్మాణానికి నిధుల అంశం ఇంకా చర్చల దశలోనే ఉన్నట్లు కనిపిస్తోంది. రాష్ట్ర ప్రభుత్వం కేంద్రంపై ఒత్తిడి కొనసాగిస్తోంది. ఈ అంశంపై తదుపరి పరిణామాలు ఆసక్తిగా గమనించాల్సి ఉంది.



శాస్త్రీయ నృత్య సంప్రదాయాల వైభవాన్ని చాటిన 'సప్తమాతృక'



హైదరాబాద్, నవంబర్ 23 (వుదయం): వ్యక్తిలోని అంతర్గత సామర్థ్యాలను గుర్తించి, వాటిని అభివృద్ధి చేసుకుంటూ ఉన్నత శిఖరాలను అధిరోహించేందుకు మార్గనిర్దేశం చేసే పుస్తకం 'మాస్టర్ యువర్ ఫ్యూచర్' ఆవిష్కృతమైంది. ఈ పుస్తకం ఫ్రమ్ పొటెన్షియల్ టు ఎక్సలెన్స్ అనే అంశంపై ఆధారపడి రూపొందింది. దీని రచయిత డాక్టర్ దెందులూరి నళిని ఐఎఫ్ఎస్ (విశ్రాంత) ఆంధ్రప్రదేశ్ మాజీ అటవీశాఖ ప్రధాన అధికారి. దెందులూరి ఫౌండేషన్ 17వ వార్షికోత్సవం సందర్భంగా అక్టోబరు 22న ప్రసాద్ ఫిల్మ్ ల్యాబ్ ప్రివ్యూ థియేటర్‌లో ఈ పుస్తకాన్ని ఆవిష్కరించారు. తెలంగాణ ప్రభుత్వ మాజీ ప్రధాన కార్యదర్శి బి.పి. ఆచార్య ఐఏఎస్ (విశ్రాంత) ముఖ్య అతిథిగా పాల్గొన్నారు. ఆయన చేతుల మీదుగా పుస్తకం ఆవిష్కరణ జరిగింది. వ్యక్తుల్లో దాగి ఉన్న ప్రతిభను వెలికితీసి, నైపుణ్యాలను మెరుగుపరచుకుని, జీవితంలో అత్యుత్తమ విజయాలు సాధించేందుకు ఈ పుస్తకం మార్గదర్శకంగా నిలుస్తుందని నిర్వాహకులు తెలిపారు. సామర్థ్యాన్ని శ్రేష్ఠతగా మలచుకునే క్రమంలో అనుసరించాల్సిన ప్రణాళికను ఇందులో వివరించినట్లు వారు పేర్కొన్నారు. ఈ వివరాలు పుస్తకం లక్ష్యాన్ని స్పష్టం చేస్తున్నాయి. వార్షికోత్సవ వేడుకల్లో భాగంగా ఆంధ్రనాట్యం నేపథ్యంలో రూపొందించిన 'సప్తమాతృక' లఘుచిత్రాన్ని ప్రదర్శించారు. ఆంధ్రప్రదేశ్ రాష్ట్ర కళారత్న పురస్కార గ్రహీత దెందులూరి పద్మ ఈ చిత్రంలో నటించారు. ఈ చిత్రం భారతీయ శాస్త్రీయ నృత్య సంప్రదాయాల విశిష్టతను, వైభవాన్ని చాటిచెప్పింది.

వలసలపై ఉక్కుపాదం

వాషింగ్టన్: అమెరికా అధ్యక్షుడు డొనాల్డ్ ట్రంప్ రెండోసారి అధికారంలోకి వచ్చినప్పటి నుంచి వలసల నియంత్రణపై అక్కడి ప్రభుత్వం కఠిన చర్యలు చేపడుతోంది. అక్రమ వలసదారులను గుర్తించి దేశం నుంచి బహిష్కరిస్తోంది. ఈ చర్యల్లో పెద్దలతో పాటు చిన్నారులూ చిక్కుకుంటున్నారు. 2023 నుంచి ఇప్పటివరకు 1,389 మంది ఒంటరి భారతీయ చిన్నారులను అమెరికా వలస అధికారులు తమ అదుపులోకి తీసుకున్నట్లు తాజాగా విడుదలైన అమెరికా సరిహద్దు, కస్టమ్స్ రక్షణ శాఖ నివేదికలు వెల్లడించాయి. వీరంతా అమెరికా సరిహద్దుల్లో తల్లిదండ్రులు వదిలేసిన లేదా అనాథలుగా మారిన పిల్లలని నివేదికలు పేర్కొన్నాయి. దేశంలో ఒంటరిగా ఉన్న చిన్నారుల సంఖ్య 2024 ఆర్థిక సంవత్సరంలో 1.1 లక్షలకు చేరినట్లు అధికారులు తెలిపారు. 2026 అక్టోబరు వరకు 722 మంది చిన్నారులను అదుపులోకి తీసుకున్నట్లు వెల్లడించారు. అమెరికాలో కఠిన వీసా నిబంధనలు, దేశ బహిష్కరణ చర్యల నేపథ్యంలో ఒంటరి భారతీయ చిన్నారుల సంఖ్య క్రమంగా తగ్గుతున్నట్లు తెలుస్తోంది. గతంలో తల్లిదండ్రులు లేదా బంధువులు చట్టబద్ధమైన నివాస హోదా పొందేందుకు చిన్నారులను ఉపయోగించుకుంటున్నారనే ఆరోపణలు ఉన్నాయి. అక్రమంగా దేశంలోకి ప్రవేశించే సమయంలో అధికారులు పట్టుకుంటే పిల్లలను అక్కడే వదిలేసి పారిపోయేవారని వలస అధికారులు పేర్కొన్నారు.



కబ్జాలో పార్కులు.. ప్రజావసరాల స్థలాలు

హైడ్రా ప్రజావాణికి 51 ఫిర్యాదులు

హైదరాబాద్, నవంబర్ 23:
ఇప్పటికే కాంక్రీట్ జంగిల్‌గా మారుతున్న నగరంలో పార్కులు, ప్రజావసరాలకు ఉద్దేశించిన ఖాళీ స్థలాలను కబ్జాదారులు మాయం చేస్తున్నారని హైడ్రా ప్రజావాణిలో పలువురు ఫిర్యాదు చేశారు. ప్రాణవాయువును అందించే పార్కులను కబ్జా చేసి నగర ప్రజలు ఊపిరితీసుకోడానికి వీలు లేకుండా చేస్తున్నారని వాపోయారు. పాఠశాలలు, కమ్యూనిటీహాళ్లు ఇలా ప్రజావసరాలకు ఉద్దేశించిన స్థలాలు కూడా కబ్జాకు గురౌతున్నాయని.. వాటిని మున్సిపల్ కార్పొరేషన్లకు గిఫ్ట్ డీడ్ రాసినా ప్రయోజనం లేకపోతోందని వాపోయారు. పార్కులుగా అభివృద్ధి చేయడానికి నిధులు కరువైనా.. చుట్టూ ప్రహరీలు నిర్మించి పార్కు స్థలంగా పేర్కొంటూ బోర్డులు ఏర్పాటు చేస్తే ప్రజలే వాటిని కాపాడుకుని మొక్కలు నాటి పర్యావరణ పరిరక్షణకు పాటుపడతారని ఫిర్యాదులలో పేర్కొన్నారు. లే ఔట్ వేసినప్పుడు పార్కులకోసం, ప్రజావసరాలకోసం కేటాయించిన స్థలాలుగా స్పష్టంగా పేర్కొని బోర్డులు పెట్టి.. హద్దులు నిర్ణయించకపోవడంతో ఈ ఆక్రమణలు జరుగుతున్నాయని పలువురు వాపోయారు. పార్కులు, ప్రజావసరాలకు ఉద్దేశించిన స్థలాలు, చెరువులు, నాలాలు కాపాడాలని కోరుతూ సోమవారం హైడ్రా ప్రజావాణికి మొత్తం 51 ఫిర్యాదులందాయి. వాటిని హైడ్రా అడిషనల్ కమిషనర్ శ్రీ డి. ఆనంద్‌కుమార్ పరిశీలించి పరిష్కార బాధ్యతలను సంబంధిత అధికారులకు అప్పగించారు.
* ఫిర్యాదులు ఇలా..
* రంగారెడ్డి జిల్లా, ఉప్పల్‌మండలం కొత్తపేటలోని మారుతీనగర్‌లో 600ల వరకూ ఇళ్లుండగా.. 667 గజాలను ప్రజావసరాలకు కేటాయించారు. ఆ భూమి ఆక్రమణకు గురౌతోంది. ఇందులో ఓ గదిని నిర్మించడానికి ఆక్రమణదారులు పలుమార్లు ప్రయత్నించగా.. మారుతీనగర్ డెవలప్‌మెంట్ సొసైటీ ప్రతినిధులుగా అడ్డుకున్నాం. ఇలా ప్రతి సారీ జరుగుతోంది. ఈ భూమిని హైడ్రా కాపాడాలని.. హైడ్రా ప్రజావాణిలో అక్కడి నివాసితులు విజ్ఞప్తి చేశారు. ప్రజావసరాలకు ఉద్దేశించిన స్థలంగా పేర్కొంటూ బోర్డులు ఏర్పాటు చేయాలని కోరారు.
* సంగారెడ్డి జిల్లా, జిన్నారం మండలం, ఐడీఏ బొల్లారం, పరిధిలోని కొమిటి కుంట చెరువులో కొంతమంది మట్టిపోసి



ఆక్రమణలకు పాల్పడుతున్నారని స్థానికులు ఫిర్యాదు చేశారు. చెరువు పక్కనే ఉన్న 50 అడుగుల రహదారిని ఆనుకుని ఆక్రమణలకు పాల్పడుతున్నారని.. దీంతో 50 అడుగుల రహదారి 30 అడుగులకు పరిమితమైందని వాపోయారు. దీంతో ట్రాఫిక్ ఇబ్బందులు తలెత్తుతున్నాయని.. వెంటనే చెరువుతో పాటు.. రహదారి ఆక్రమణలు తొలగించాలని హైడ్రా ప్రజావాణిలో కోరారు. చెరువు ఎఫ్‌టీఎల్ హద్దుల ప్రకారం కంచె ఏర్పాటు చేసి, భవిష్యత్తులో ఆక్రమణలు జరగకుండా చూడాలని కోరారు.* మియాపూర్ ప్రశాంత్‌నగర్ కాలనీలో ప్రజావసరాలకు ఉద్దేశించిన ఖాళీ స్థలాలు, పార్కులను హైడ్రా కాపాడింది. అయితే మరో ఖాళీ స్థలంలో ఒక నిర్మాణం మాత్రం ఇంకా అలాగే ఉంది. దీనిని కొందరు మాజీ సంక్షేమ సంఘం ప్రతినిధులు కార్యాలయంగా ఉపయోగించుకుంటున్నారు. ఖాళీ స్థలాన్ని తమ అధీనంలోకి తీసుకునే ప్రయత్నం చేస్తున్నారని ఫిర్యాదు చేశారు. ఆ స్థలాన్ని పూర్తిగా కంచెతో రక్షించి, అనధికార నిర్మాణాన్ని తొలగించాలని ప్రశాంత్‌నగర్ రెగ్యులరైజేషన్ కో ఆర్డినేషన్ కమిటీ హైడ్రా ప్రజావాణిలో విజ్ఞప్తి చేసింది.
* తుర్కయంజాల్ మున్సిపాలిటీ పరిధిలోని సర్వే నంబర్ 338లో రోడ్లు, పార్కు స్థలాలను ఆక్రమిస్తూ ప్రహరీ గోడలు నిర్మిస్తున్నారని అక్కిఫిర్యాదు చేశారు. గతంలో మున్సిపల్ అధికారులు పరిశీలించి గోడలను తొలగించినా, మళ్లీ అదే ప్రాంతంలో నిర్మాణాలు చేపడుతున్నారని తెలిపారు. ప్రజల రాకపోకలకు ఇబ్బందులు కలగకుండా రోడ్లు, పార్కు స్థలాలను సర్వే చేసి ఆక్రమణలు తొలగించాలని కోరారు.
* రాజేంద్రనగర్ మండలం మైలార్‌దేవ్‌పల్లి గ్రామంలోని శాస్త్రిపురం హౌసింగ్ కాలనీలో సుమారు 6,500 చదరపు గజాల ఆట స్థలాన్ని హైడ్రా కాపాడింది. మళ్లీ ఆక్రమణకు గురయ్యే ప్రమాదం ఉందని స్థానికులు ఫిర్యాదు చేశారు. ఈ స్థలాన్ని కాపాడాలని హైకోర్టు ఆదేశాలు ఉన్నప్పటికీ, కొందరు జేసీబీతో చదును చేయడంతో పాటు బోర్‌వెల్ తవ్వేందుకు ప్రయత్నిస్తున్నారని తెలిపారు. వెంటనే స్థలాన్ని పరిశీలించి ఆట స్థలాన్ని ఆక్రమణల నుంచి కాపాడాలని కోరారు.

* శేరిలింగంపల్లి మండలం, హఫీజ్‌పేటలోని కొత్తకుంట చెరువును ఆక్రమించి భారీ వ్యాపార సముదాయాలు నిర్మిస్తున్నారని.. సర్వే 99ని చూపించి చెరువుఉన్న సర్వే నంబరు 100లో ఆక్రమణలకు పాల్పడుతున్నారని స్థానికులు ఫిర్యాదు చేశారు.కార్ల గ్యారేజీ నడుపుతూ పరిసరాలను పాడు చేస్తున్నారని వెంటనే హైడ్రా అధికారులు స్పందించి చెరువును కాపాడాలని కోరారు.

దూల్‌పేట్ లో1.23 కేజీల గంజాయి పట్టివేత.



హైదరాబాద్:
దూల్‌పేట్ ఎక్సైజ్ స్టేషన్ పరిధిలోని శివలాల్ నగర్ ప్రాంతంలో హత్తగడే కరణ్ (34) అనే వ్యక్తి గంజాయి అమ్మకాలు జరుపుతుండగా దూల్‌పేట్ ఎక్సైజ్ సీఐలు ప్రవీణ్ కుమార్, విప్లవ రెడ్డి,ఎస్ఐలు వెంకటేశ్వర రెడ్డి,మొగల్ అప్ప సిబ్బంది కలిసి పట్టుకున్నారు. నిందితుడు హత్తగడే కరణ్ అనే వ్యక్తి ఆటోలో గంజాయి అమ్మకాలు జరుపుతుండగా ఎక్సైజ్ సిబ్బంది పట్టుకున్నారు. గంజాయితోపాటు ఆటోను సీజ్ చేసి కోర్టులో హాజరు పరిచారు. నిందితుడితోపాటు అతని కుటుంబ సభ్యులపై కూడా కేసు నమోదు చేసినట్లు సీఐ ప్రవీణ్ కుమార్ తెలిపారు.

కార్తీక సోమవారం.. కీసరగుట్టలో భక్తిభావం



- **రామలింగేశ్వర స్వామికి మల్లారెడ్డి, సంతోష్ కుమార్ ప్రత్యేక పూజలు..**

వుదయం ప్రతినిధి కీసర
నవంబర్ 23,
కార్తీక మాసం పవిత్ర సోమవారం సందర్భంగా మాజీ మంత్రి.మేడ్చల్ ఎమ్మెల్యే చామకూర మల్లారెడ్డి,మాజీ రాజ్యసభ సభ్యుడు జోగినపల్లి సంతోష్ కుమార్ కలిసి కీసరగుట్టలోని ప్రసిద్ధ పుణ్యక్షేత్రమైన శ్రీ రామలింగేశ్వర స్వామి ఆలయంలో ప్రత్యేక పూజలు నిర్వహించారు.స్వామివారికి అభిషేకం చేసి,కార్తీక దీపాలను వెలిగించి తెలంగాణ రాష్ట్ర ప్రజలందరు సుఖసంతోషాలు,ఆయురారోగ్యాలు కలగాలని ప్రార్థించారు.అనంతరం ఆలయ అర్చకులు వేద ఆశీర్వచనాలు అందించి,తీర్థ ప్రసాదాలు అందజేశారు.అనంతరం గ్రీన్ ఇండియా ఛాలెంజ్‌లో భాగంగా ఆలయ ప్రాంగణంలో ఏకబిల్వం,ఉసిరి మొక్కలను ఇద్దరు నాయకులు కలిసి నాటారు.పర్యావరణ పరిరక్షణకు ప్రతి ఒక్కరూ మొక్కలు నాటి సంరక్షించాలని పిలుపునిచ్చారు.

కొత్త జీవితానికి బాటలు.

మావోయిస్టులకు ప్రభుత్వం అండ

- **జనజీవన స్రవంతిలోకి వచ్చిన మావోయిస్టులకు ప్రభుత్వం భరోసా, పునరావాసం...**
- **214 మందికి రూ.5.59 కోట్ల ఆర్థిక సాయం పంపిణీ**
- **824 మంది లొంగుబాటు.. ఇప్పటివరకు రూ.17.68 కోట్ల రివార్డులు, పునరావాస సాయం**
- **చత్తీస్‌గఢ్‌కు చెందిన 754 మంది.. తెలంగాణకు చెందినవారు 59 మంది**
- **ఆరోగ్య కార్డులు, ఇళ్లు, ఉపాధి శిక్షణతో అండగా ప్రభుత్వం**
- **మిగిలిన ముగ్గురు మావోయిస్టులూ లొంగిపోవాలి: డీజీపీ సీవీ ఆనంద్**

హైదరాబాద్, నవంబరు 23:
జనజీవన స్రవంతిలో కలిసిన మావోయిస్టులకు పునరావాసం కల్పించడంలో తెలంగాణ ప్రభుత్వం ప్రత్యేక చొరవ చూపుతోంది. లొంగిపోయిన వారికి ఆర్థిక సాయం, ఆరోగ్య భద్రత, నివాస వసతి, ఉపాధి అవకాశాలు కల్పిస్తూ సాధారణ జీవితం గడిపేందుకు అండగా నిలుస్తుందన్నారు డిజిపి సివి ఆనంద్. డిజిపి కార్యాలయంలో సోమవారం లొంగిపోయిన మావోయిస్టులకు పునరావాసం, తాత్కాలిక ఆర్థిక సహాయానికి సంబంధించిన కార్యక్రమాన్ని ఆయన నిర్వహించారు. ఇందులో భాగంగా 214 మందికి రూ.5 కోట్ల 59 లక్షల 50 వేల నగదు రివార్డులు, పునరావాస ఆర్థిక సాయాన్ని



డిజిపి చేతుల మీదుగా పంపిణీ చేశారు.
మీడియా సమావేశంలో డిజిపి మాట్లాడుతూ ....కేంద్ర ప్రభుత్వం నిర్దేశించిన మార్చి 31 లక్ష్యానికి అనుగుణంగా ఆపరేషన్ కగార్ నేపథ్యంలో వివిధ రాష్ట్రాల్లో భద్రతా బలగాలు చేపట్టిన చర్యతో పెద్ద సంఖ్యలో మావోయిస్టులు లొంగిపోయారు. జార్ఖండ్, ఒడిశా, మహారాష్ట్ర, తెలంగాణ, ఛత్తీస్‌గఢ్ తదితర రాష్ట్రాల్లో ఈ పరిణామం చోటుచేసుకుంది. తెలంగాణలో ఇప్పటివరకు మొత్తం 824 మంది మావోయిస్టులు లొంగిపోయారు. వీరిలో తెలంగాణకు చెందినవారు 59 మంది, ఛత్తీస్‌గఢ్‌కు చెందినవారు 754మంది,ఆంధ్రప్రదేశ్‌కు చెందినవారు తొమ్మిది మంది, మహారాష్ట్ర, ఒడిశా రాష్ట్రాలకు చెందినవారు ఒక్కొక్కరు ఉన్నట్లుగా వివరించారు.మావోయిస్టుల నుంచి పెద్ద సంఖ్యలో ఆయుధాలు, పేలుడు పదార్థాలను స్వాధీనం చేసుకున్నట్లు డిజిపి వెల్లడించారు. 2026 నాటికి తెలంగాణ ఛత్తీస్గడ్ సరిహద్దులోని కర్రగుట్ట ప్రాంతంలో మొత్తం తొమ్మిది ఆయుధాల డంపులు గుర్తించగా,వాటిలో 252 తుపాకులు, 359 బీజీఎల్ సెల్స్, నాలుగు ఎల్ఎంజీలు, 48 ఏకే47 తుపాకులు లభించాయని తెలిపారు. కర్రెగుట్ట ప్రాంతంలో భారీగా పేలుడు పదార్థాలు, ల్యాండ్‌మైన్‌లు ఉన్నాయని, సీఆర్‌పీఎఫ్, ఛత్తీస్‌గఢ్ డీఆర్‌జీ బలగాల సమన్వయంతో ల్యాండ్‌మైన్‌లను జాగ్రత్తగా వెలికితీసి నిర్వీర్యం చేసే చర్యలు కొనసాగుతున్నాయన్నారు.భద్రతా కారణాల దృష్ట్యా ప్రస్తుతం పర్యాటకులకు ఆ ప్రాంతంలో అనుమతి ఇవ్వడం లేదని, ల్యాండ్‌మైన్‌ల తొలగింపు పూర్తయిన తర్వాతే దీనిపై నిర్ణయం తీసుకుంటామని స్పష్టం చేశారు.
మిగిలిన ముగ్గురూ లొంగిపోవాలి
ఇంకా ముగ్గురు మావోయిస్టు కీలక నేతలు లొంగిపోవాల్సి ఉందని డిజిపి తెలిపారు. కేంద్ర కమిటీ సభ్యుడు ముప్పాళ్ల లక్ష్మణరావు అలియాస్ గణపతితోపాటు మరో ఇద్దరు లొంగిపోయి సాధారణ జీవితం గడపాలని కోరారు. లొంగిపోయిన వారు తిరిగి మావోయిస్టు కార్యకలాపాల వైపు వెళ్లకుండా నిరంతర నిఘా, సంప్రదింపులు, పర్యవేక్షణ కొనసాగిస్తామన్నారు. గతంలో ఈ ప్రాంతాల్లో ప్రాంతాల్లో పాఠశాలలు, ఆసుపత్రుల గురించి కూడా తెలియని పరిస్థితులు ఉండేవని, ఇప్పుడు అభివృద్ధి కార్యక్రమాల ద్వారా ఆ ప్రాంతాల్లో మార్పు వస్తోందని పేర్కొన్నారు. కేంద్ర, రాష్ట్ర ప్రభుత్వాలు పది రాష్ట్రాల్లో ప్రత్యేక అభివృద్ధి కార్యక్రమాలు చేపడుతున్నాయని వివరించారు. గ్రేహౌండ్స్‌లోని సిబ్బందిని అవసరాలకు అనుగుణంగా పునర్వ్యవస్థీకరించి, కొంతమందిని టీమార్స్, పార్కింగ్, ట్రాఫిక్ నిర్వహణ వంటి విభాగాలకు కేటాయించిన విషయాన్ని డిజిపి గుర్తుచేశారు. తెలంగాణ ప్రభుత్వం, ముఖ్య మంత్రి అందిస్తున్న ఆర్థిక సాయం, పునరావాస సదుపాయాలను సద్వినియోగం చేసుకుని లొంగిపోయిన వారంతా చట్టబద్ధమైన జీవితం గడపాలని డిజిపి ఆకాంక్షించారు. జనజీవన స్రవంతిలో కలిసిన వారికి గౌరవప్రదమైన జీవితం కల్పించడమే ప్రభుత్వ లక్ష్యమని పేర్కొన్నారు.

భక్తి, ధర్మం, దైవచింతనతోనే మానవ జన్మకు పరిపూర్ణ సార్థకత – శ్రీ శ్రీ 108 శివయోగి శివాచార్య మహాస్వామి

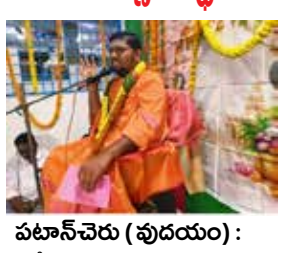



పటాన్‌చెరు (వుదయం) :
కార్తీక మాస పవిత్రతను పురస్కరించుకొని పటాన్‌చెరులోని శ్రీ ఉమామహేశ్వర దేవాలయంలో ఆధ్యాత్మిక భక్తి ప్రవచన కార్యక్రమం అత్యంత భక్తిశ్రద్ధలతో నిర్వహించారు. ఈ సందర్భంగా జంగమయ్య గుట్ట (తక్కడపల్లి)కు చెందిన పరమపూజ్యులు శ్రీ శ్రీ 108 షట్ బ్రహ్మ శివయోగి శివాచార్య మహాస్వామి భక్తులకు అద్భుతమైన ఆధ్యాత్మిక సందేశాన్ని అందించారు. ఈ సందర్భంగా మహాస్వామివారు నవవిధ భక్తి మార్గాల విశిష్టతను వివరిస్తూ, భగవంతుడిని చేరుకోవడానికి భక్తి, విశ్వాసం, దైవప్రార్థన అత్యంత శక్తివంతమైన మార్గాలని ఉద్బోధించారు. భక్తి అనేది కేవలం పూజలు, ఆచారాలకే పరిమితం కాకూడదని, ప్రతి మనిషి ఆలోచనలో, మాటలో, చేతల్లో పవిత్రత ప్రతిబింబించాలని సందేశమిచ్చారు.నవవిధ భక్తి మార్గాలు మనిషిని భగవంతునికి చేరువ చేసే తొమ్మిది ఆధ్యాత్మిక సోపానాలని పేర్కొన్నారు. (శ్రవణం, కీర్తనం, స్మరణం, పాదసేవనం, అర్చనం, వందనం, దాస్యం, సఖ్యం, ఆత్మనివేదనం వంటి భక్తి మార్గాలను నిత్యజీవితంలో భక్తి, ధర్మం, మానవత్వం అనే విలువలను ఆచరించాలని మహాస్వామివారు పిలుపునిచ్చారు.
కార్తీక మాసంలో దైవస్మరణ, శివారాధన, ఆధ్యాత్మిక ప్రవచనాలు నిర్వహించడం వల్ల భక్తుల్లో ఆధ్యాత్మిక చైతన్యం పెంపొందుతుందని, సనాతన ధర్మంలోని గొప్పతనం భావితరాలకు అందుతుందని పేర్కొన్నారు.మహాస్వామి వారి అమూల్యమైన ప్రవచన సందేశాలతో శ్రీ ఉమామహేశ్వర దేవాలయ ప్రాంగణం భక్తి పారవశ్యంతో మార్మోగింది. భక్తులు అత్యంత ఆసక్తి, భక్తిశ్రద్ధలతో ప్రవచనాన్ని ఆలకించి ఆధ్యాత్మిక అనుభూతిని పొందారు .ఈ కార్యక్రమంలో శ్రీ ఉమా మహేశ్వర దేవాలయం కమిటీ అధ్యక్షులు ఆకుల శంకరప్ప మరియు దేవాలయ కమిటీ సభ్యులు, వీరశైవ లింగాయత్ సమాజం సభ్యులు మరియు అధిక సంఖ్యలో భక్తులు పాల్గొన్నారు

మల్కాజిగిరిలో పంచముఖి రుద్రాక్ష ప్రసాద పంపిణీ కార్యక్రమం

మల్కాజిగిరి:
లోకకల్యాణార్థం, భక్తుల ఆధ్యాత్మిక శ్రేయస్సును ఆకాంక్షిస్తూ మల్కాజిగిరిలో పంచముఖి రుద్రాక్ష ప్రసాద పంపిణీ కార్యక్రమాన్ని నిర్వహించనున్నారు.
శ్రీ వారణాసి స్వామి (శాక్తేయ ఉపాసకులు) ఆధ్వర్యంలో ఈ నెల 24వ తేదీ మంగళవారం సాయంత్రం 6:30 గంటల నుంచి భక్తులకు ఉచితంగా పంచముఖి రుద్రాక్షలను ప్రసాదంగా పంపిణీ చేయనున్నారు.
మల్కాజిగిరిలోని మల్లికార్జున నగర్‌లో ఉన్న శ్రీ మల్లికార్జున స్వామి (మల్లన్న) దేవాలయం



వేదికగా ఈ ఆధ్యాత్మిక సేవా కార్యక్రమం జరగనుంది.
ఈ కార్యక్రమానికి భక్తులు పెద్ద సంఖ్యలో హాజరై పంచముఖి రుద్రాక్ష ప్రసాదాన్ని స్వీకరించి, కార్యక్రమాన్ని విజయవంతం చేయాలని నిర్వాహకులు కోరుతున్నారు.



పాలమూరు యూనివర్సిటీ పీజీ కళాశాల వైస్ ప్రిన్సిపల్‌గా రవికుమార్ నియామకం

- **చీఫ్ వార్డెన్‌గా అదనపు బాధ్యతలు అప్పగింత**

మహబూబ్‌నగర్: నవంబర్ 23, వుదయం
పాలమూరు యూనివర్సిటీ పీజీ కళాశాల వైస్ ప్రిన్సిపల్‌గా, చీఫ్ వార్డెన్‌గా రవికుమార్ నియమితులయ్యారు. యూనివర్సిటీలోని ఇంటిగ్రేటెడ్ కెమిస్ట్రీ విభాగంలో అధ్యాపకుడిగా పనిచేస్తున్న ఆయనకు ఈ బాధ్యతలు అప్పగించారు. అకడమిక్ ఆడిట్ సెల్ కోఆర్డినేటర్ బాధ్యతల నుంచి రవికుమార్‌ను రిలీవ్ చేస్తూ యూనివర్సిటీ వైస్ ఛాన్సలర్ ఆచార్య శ్రీనివాస్, రిజిస్ట్రార్ రమేష్ బాబు ఉత్తర్వులు జారీ చేశారు. కొత్తగా బాధ్యతలు చేపట్టనున్న రవికుమార్‌కు పలువురు ప్రొఫెసర్లు అభినందనలు తెలిపారు. ఆయన నాయకత్వంలో కళాశాల విద్యా, పరిపాలనా కార్యక్రమాలు మరింత మెరుగుపడాలని ఆకాంక్షించారు. ఈ కార్యక్రమంలో యూనివర్సిటీ ప్రొఫెసర్లు చంద్ర కిరణ్, మధుసూదన్ రెడ్డి, డాక్టర్ కే ప్రవీణ, తదితరులు పాల్గొన్నారు.

మహిళా సర్పంచ్‌పై ఉపసర్పంచ్ దురుసు ప్రవర్తన

- **ఉపసర్పంచ్‌పై ఎస్ఐకి ఫిర్యాదు చేసిన సర్పంచ్ యాస్మిన్.**

రాజన్న సిరిసిల్ల జిల్లా, నవంబర్ 23 (వుదయం ప్రతినిధి)
రాజన్న సిరిసిల్ల జిల్లా కోనరావుపేట మండలం బావుసాయిపేట గ్రామ ఉపసర్పంచ్ తిక్కల నవీన్‌పై గ్రామ సర్పంచ్ షేక్ యాస్మిన్ ఫిరోజ్ పాషా పోలీసులకు ఫిర్యాదు చేశారు,సోమవారం మండలంలోని పలువురు మహిళా సర్పంచ్‌లతో పాటు కాంగ్రెస్ పార్టీ మండల అధ్యక్షుడు మానుక సత్తయ్య, ఫ్యాక్స్ చైర్మన్ గంగాధర్‌తో కలిసి కోనరావుపేట ఎస్‌హెచ్ఓ రామ్మోహన్‌కు ఫిర్యాదు అందజేశారు.గ్రామ పంచాయతీ పాలకవర్గ సమావేశంలో దసరా పండుగ ఖర్చులు, గ్రామంలో మౌలిక వసతుల కల్పనకు సంబంధించిన వ్యయాలపై వార్డు సభ్యులతో చర్చిస్తున్న సమయంలో ఉపసర్పంచ్ తిక్కల నవీన్ తన సెల్‌ఫోన్‌లో వీడియోలు తీస్తూ దుర్భాషలాడారని సర్పంచ్ ఫిర్యాదులో పేర్కొన్నారు,ఈ



క్రమంలో అక్కడికి వచ్చిన తన భర్త ఉపసర్పంచ్ ప్రవర్తన సరైంది కాదని చెప్పగా, ఆయనను సైతం అసభ్య పదజాలంతో దూషిస్తూ దురుసుగా ప్రవర్తించారని ఆరోపించారు.మహిళా సర్పంచ్‌నైన తన పట్ల అసభ్యంగా ప్రవర్తించిన ఉపసర్పంచ్‌పై విచారణ జరిపి చట్టపరమైన చర్యలు తీసుకోవాలని ఎస్ఐని కోరారు. ఈ ఫిర్యాదు కార్యక్రమంలో సర్పంచ్‌లు ఆమని, లక్ష్మి, స్వప్న, గౌతమి, చైతన్య తదితరులు పాల్గొన్నారు.

ఆల్వాల్ సమితి ఆధ్వర్యంలో ఘనంగా శ్రీ సత్యసాయి బాబా 101వ జయంతి వేడుకలు

అల్వాలా నవంబర్ 23 : వుదయం
భగవాన్ శ్రీ సత్య సాయి బాబా వారి 101వ జయంతి వేడుకలను ఆల్వాల్ శ్రీ సత్యసాయి సేవా సమితి ఆధ్వర్యంలో గత ఐదు రోజులుగా అత్యంత భక్తిశ్రద్ధలతో నిర్వహించారు. ఇందులో భాగంగా పలు నిష్కామ సేవా కార్యక్రమాలు చేపట్టి, జయంతి రోజైన సోమవారం నాడు ఘనంగా ఝూలా మహోత్సవంతో వేడుకలను నిర్వహించారు.

ఈ సందర్భంగా సమితి ప్రతినిధులు మాట్లాడుతూ జయంతి వేడుకల పరమార్థాన్ని వివరించారు:

* రెండో శతాబ్దపు దివ్య ప్రస్థానం: భారతీయ సంప్రదాయంలో 100 పూర్తయిన తర్వాత వచ్చే '101' అనే సంఖ్య పరిపూర్ణతతో కూడిన కొత్త శుభారంభానికి సంకేతం. శతజయంతి ముగింపుతో పాటు సత్యం, ధర్మం, శాంతి, ప్రేమ, అహింస అనే మానవతా విలువలను భవిష్యత్ తరాలకు అందించే రెండో శతాబ్దపు ప్రస్థానానికి ఈ వేడుకలు నాంది పలుకుతాయి.
*ఆచారాల కంటే ఆచరణ ముఖ్యం: నేటి సమాజంలో బాహ్య ఆచారాల కంటే ఆచరణాత్మక ఆధ్యాత్మికతే ముఖ్యమని, కేవలం ప్రార్థనల కంటే ఆర్తులకు చేసే నిస్వార్థ సేవ ద్వారానే భగవంతునికి చేరువ కాగలమని స్వామి వారు బోధించారు.
* మానవ సేవే మాధవ సేవ: "అందరినీ ప్రేమించు అందరిలో దైవత్వాన్ని దర్శించు", "ఎల్లప్పుడూ సహాయం చేయి ఎన్నడూ హాని



చేయకు"అనే స్వామి వారి దివ్య సందేశాలను ఆచరణలో పెడుతూ, అవసరంలో ఉన్నవారికి అండగా నిలవడమే దీనానాథునికి అత్యంత ప్రీతికరమైన పూజ అని పేర్కొన్నారు. ప్రతి మనిషి హృదయంలోనే భగవంతుడు కొలువై ఉన్నాడనే సత్యాన్ని తెలుసుకోవడమే ఈ ఉత్సవాల ముఖ్య ఉద్దేశమని తెలిపారు.

ఈ కార్యక్రమంలో సమితి సభ్యులు కన్వీనర్ శ్రీ ఈశ్వర్ రావు, శ్రీ. సత్య దీప్ , శ్రీమతి లీలావతి బాలవికాస్ గురువు పద్మ మరియు సేవాదళ్ కార్యకర్తలు మరియు అధిక సంఖ్యలో భక్తులు పాల్గొన్నార

కంది వద్ద విద్యార్థుల క్రీడా ప్రోత్సాహానికి సర్పంచ్ 20 వేల ఆర్థిక సహాయం క్లోరో హైడ్రేట్ పట్టివేత



కోయిలకొండ, నవంబర్ 23:
వుదయం మండలంలోని విజమూరు గ్రామంలోని జడ్పీహెచ్ఎస్ పాఠశాల విద్యార్థులను క్రీడారంగంలో ప్రోత్సహించేందుకు గ్రామ సర్పంచ్ మన్నెమ్మ రాములు తన ఉదారతను చాటుకున్నారు. పాఠశాల విద్యార్థులకు స్పోర్ట్స్ దుస్తులు కొనుగోలు చేసేందుకు తన సొంత ఖర్చులతో రూ.20 వేల ఆర్థిక సహాయాన్ని అందజేశారు. విద్యార్థులు చదువుతో పాటు క్రీడల్లోనూ రాణించాలని, గ్రామీణ ప్రాంత విద్యార్థుల్లో దాగి ఉన్న క్రీడా ప్రతిభను వెలికితీయాలని ఆమె ఈ సహాయం అందించినట్లు తెలిపారు. ఆర్థిక ఇబ్బందుల కారణంగా విద్యార్థులు క్రీడలకు దూరం కాకూడదనే ఉద్దేశంతో ముందుకు వచ్చి సహకరించడం పట్ల గ్రామస్తులు, ఉపాధ్యాయులు హర్షం వ్యక్తం చేశారు. విద్యార్థుల భవిష్యత్తుకు ఉపయోగపడే విధంగా సొంత నిధులతో సహాయం అందించడం అభినందనీయమని పలువురు కొనియాడారు. ప్రజాప్రతినిధులు గ్రామ అభివృద్ధితో పాటు విద్యార్థుల విద్యా, క్రీడా ప్రగతికి కూడా తోడ్పడాలని ఈ సందర్భంగా పలువురు అభిప్రాయపడ్డారు.

తిరుమలగిరిలో ఇందిరమ్మ కుటుంబ జీవిత బీమా పోస్టర్ ఆవిష్కరణ



బాలానగర్, నవంబర్ 23: వుదయం
తిరుమలగిరి గ్రామంలో ప్రభుత్వం ప్రతిష్టాత్మకంగా అమలు చేస్తున్న ఇందిరమ్మ కుటుంబ జీవిత బీమా పథకంపై ప్రజలకు అవగాహన కల్పించేందుకు పోస్టర్‌ను స్థానిక సర్పంచ్, ప్రజాప్రతినిధులు ఆవిష్కరించారు. ఈ సందర్భంగా వారు మాట్లాడుతూ.. పేద, మధ్యతరగతి కుటుంబాలకు ఆర్థిక భద్రత కల్పించడమే లక్ష్యంగా ప్రభుత్వం ఈ పథకాన్ని ప్రవేశపెట్టిందని తెలిపారు. కుటుంబంలో సంపాదించే వ్యక్తికి అనుకోని ప్రమాదం లేదా మరణం సంభవించినప్పుడు ఆ కుటుంబం ఆర్థిక ఇబ్బందులకు గురికాకుండా బీమా పథకం అండగా నిలుస్తుందని పేర్కొన్నారు. గ్రామంలోని అర్హులైన ప్రతి ఒక్కరికీ పథకంపై అవగాహన కల్పించి, ప్రభుత్వ మార్గదర్శకాల ప్రకారం లబ్ధి చేకూరేలా కృషి చేయాలని సూచించారు. ప్రజలు ఈ పథకానికి సంబంధించిన వివరాలను తెలుసుకొని సద్వినియోగం చేసుకోవాలని కోరారు. ఈ కార్యక్రమంలో స్థానిక సర్పంచ్, ప్రజాప్రతినిధులు, గ్రామ నాయకులు, గ్రామస్తులు తదితరులు పాల్గొన్నారు.

మల్లేపల్లిలో ఇందిరమ్మ ఇళ్ల లబ్ధిదారులకు పత్రాల పంపిణీ

రాజాపూర్, నవంబర్ 23: వుదయం
మల్లేపల్లి గ్రామంలో ఇందిరమ్మ ఇళ్ల పథకం లబ్ధిదారులకు సంబంధిత పత్రాల పంపిణీ కార్యక్రమం నిర్వహించారు. ఈ కార్యక్రమాన్ని కాంగ్రెస్ గ్రామ అధ్యక్షుడు రాజేష్ ఆధ్వర్యంలో చేపట్టగా, లబ్ధిదారులకు అధికారులు, ప్రజాప్రతినిధులు, స్థానిక నాయకులు కలిసి పత్రాలను అందజేశారు. ఈ సందర్భంగా నాయకులు మాట్లాడుతూ.. రాష్ట్ర ప్రభుత్వం ప్రతిష్టాత్మకంగా అమలు చేస్తున్న ఇందిరమ్మ ఇళ్ల పథకం ద్వారా అర్హులైన నిరుపేద కుటుంబాలకు సొంతింటి కలను సాకారం చేసేందుకు కృషి చేస్తోందని తెలిపారు. ప్రభుత్వ సంక్షేమ పథకాలు అర్హులైన ప్రతి ఒక్కరికీ చేరేలా ప్రజాప్రతినిధులు, అధికారులు సమన్వయంతో పనిచేస్తున్నారని పేర్కొన్నారు. ఇల్లు లేని పేద కుటుంబాలకు ఈ పథకం ఎంతో ఉపయోగకరంగా ఉంటుందని అన్నారు. లబ్ధిదారులు ప్రభుత్వ పథకాలను సద్వినియోగం చేసుకోవాలని సూచించారు. ఈ కార్యక్రమంలో కార్యదర్శి మనోహర్, స్థానిక నాయకులు, అధికారులు, గ్రామ ప్రజలు, లబ్ధిదారులు తదితరులు పాల్గొన్నారు.





గ్రేటర్ హైదరాబాద్





షాబాద్ మండలంలో ఉల్లాస్ సర్వేపై జూమ్ సమావేశం

రంగారెడ్డి జిల్లా :

షాబాద్ మండలంలో నిర్వహిస్తున్న ఉల్లాస్ సర్వే గురించి ఎంపీడీఓ శ్రీమతి అపర్ణ గారి ఆధ్వర్యంలో జూమ్ మీటింగ్ నిర్వహించబడింది.ఈ సమావేశంలో వయోజన విద్యా ఉప సంచాలకులు శ్రీమతి అనిత గారు పాల్గొని, సిబ్బంది సందేహాలను నివృత్తి చేశారు.మండలంలోని 41 గ్రామ పంచాయతీలలో ఉల్లాస్ సర్వే నిర్వహించబడుతున్నది.గౌరవ రంగారెడ్డి జిల్లా కలెక్టర్ గారి ఆదేశాల మేరకు అంగన్‌వాడీ టీచర్లు, ఆశా వర్కర్లు, VOA, CC, SERP, VBG RAMGఫీల్డ్ స్టాఫ్, పంచాయతీ సెక్రటరీలు సంయుక్తంగా ఈ సర్వేను నిర్వహిస్తున్నారు. ఈ సర్వే ఈ వారం రోజుల్లోపూర్తి అవుతుంది అని తెలియజేయడమైనది.అదేవిధంగా ఈ రోజు షాబాద్ మండలంలోని నాగర్‌కుంట, మద్దూర్, సోలిపేట గ్రామ పంచాయతీలలో నిర్వహిస్తున్న ఇందిరమ్మ కుటుంబ జీవిత బీమా పథకం నమోదు ప్రక్రియను పరిశీలించి తగు సూచనలు ఇవ్వడం జరిగింది.Out of 16,579 కుటుంబాలకు గాను జీవిత బీమా నమోదు ప్రక్రియ 1755 కుటుంబాలకు పూర్తి అయినది ఒక రోజులో 10% పూర్తి అయినట్లు ఎంపీడీవో అపర్ణ ikjbp ప్రత్యేక అధికారి అనిత వెల్లడించారు.

సంక్షేమ పథకాలు గ్రామాలలో పకడ్బందీగా అమలు చేయాలి :ఎమ్మెల్యే వీర్లపల్లి శంకర్

కేశంపేట (వుదయం ప్రతినిధి
నవంబర్ 23):

రాష్ట్ర ప్రభుత్వం పేద ప్రజల కోసం అమలు చేస్తున్న సంక్షేమ పథకాలను గ్రామీణ ప్రాంతాలలో పకడ్బందీగా అమలు చేయాలని ఎమ్మెల్యే వీర్లపల్లి శంకర్ అన్నారు. సోమవారం మండల కేంద్రంలోని మండల పరిషత్ సమావేశ మందిరంలో ఎంపీడీవో అధ్యక్షతన మండల సర్వసభ్య సమావేశం నిర్వహించారు. ఈ సందర్భంగా ఎమ్మెల్యే మాట్లాడుతూ కరోనా మహమ్మారి తర్వాత రాష్ట్రంలో ఎల్ నిఓ ప్రభావంతో వర్షాభావ పరిస్థితులు ఏర్పడడంతో రాష్ట్ర ప్రభుత్వం పకడ్బందీగా త్రాగునీటి సమస్యతోపాటు ఇతర సమస్యలకు ప్రణాళికలు ఏర్పాటు చేసినట్లు తెలిపారు.ఎల్ నిఓ ప్రభావంతో మండలంలో ఏర్పడిన పరిస్థితులపై గ్రామాలలో పార్టీలకతీతంగా సహకరించవలసిన అవసరం ఎంతైనా ఉన్నదన్నారు. గ్రామాలలో నీటి సమస్య నా దృష్టికి తీసుకువచ్చి సమస్య తీర్చేందుకు చర్యలు కృషి చేస్తానని సర్పంచులకు హామీ ఇచ్చారు. వర్షాకాలంలో వర్షాలు కురుకపోవడంతో భూగర్భ జలాలు లేక వ్యవసాయ నీకి నీళ్ళు అందడం కష్టమవుతున్న తరుణంలో ఉపాధి హామీ పనులను సద్వినియం చేసుకోవాలని కోరారు. వర్షాభావంతో వ్యవసాయ పనులు తక్కువ కావడంతో కూలీలకు తక్షణమే జాబ్ కార్డులు ఇప్పించి ఉపాధి హామీ పనులు చూపించవలసిన బాధ్యత సర్పంచులు, ప్రజా ప్రతినిధులపై ఉన్నదన్నారు. గ్రామాలలో రేషన్ కార్డు, ఇందిరమ్మ ఇల్లు, రాణి కుటుంబాలను



గుర్తించి వారికి తక్షణమే ఇప్పించే బాధ్యత సర్పంచులు ప్రజా ప్రతినిధులు చర్యలు చేపట్టాలన్నారు. గ్రామాలలో వికలాంగులు, వితంతువులు, గీతా కార్మికులు, ఒంటరి మహిళలు, చేనేత కార్మికుల వంటి వారు ఇంకా పెన్షన్ రాకపోతే వారిని గుర్తించి ఇప్పించే విధంగా గ్రామ కార్యదర్శి, సర్పంచులు చర్యలు తీసుకోవాలని సూచించారు. గతంలో ఐదు లక్షల రైతు బీమా పథకం భూమి ఉన్న వారికె వచ్చేది, రాష్ట్ర ప్రభుత్వం కుటుంబంలోని అర్హులైన అందరికీ బీమా పథకం అందజేయాలని లక్ష్యంతో ప్రతిష్టాత్మకంగా ప్రవేశపెట్టిన ఇందిరమ్మ జీవిత బీమా పథకాన్ని సద్వినియోగం చేసుకోవాలని సూచించారు. సర్పంచులు ప్రజాప్రతినిధులు చొరవ తీసుకుని అర్హులైన అందరిని ఆన్లైన్లో ఎక్కించే బాధ్యత తీసుకోవాలన్నారు. కుటుంబ పెద్ద అకారణంగా మరణిస్తే ఆ కుటుంబం రోడ్డున పడకూడదని లక్ష్యంతో రేవంత్ రెడ్డి ప్రభుత్వం ఈ పథకాన్ని ప్రవేశపెట్టిందని, అర్హులందరికి అందే విధంగా చర్యలు తీసుకోవాలిన బాధ్యత అందరిపై ఉన్నదన్నారు. మండలంలో నెలకొన్న సమస్యలను నా దృష్టికి తీసుకువస్తే అమలు చేయడానికి ప్రభుత్వం ముందుందన్నారు. ఈ కార్యక్రమంలో వ్యవసాయ అదనపు సంచాలకులు రమాదేవి, తాసిల్దార్ రాజేందర్ రెడ్డి, ఎంపీడీవో రవిచంద్ర కుమార్ రెడ్డి, సింగిల్ విండో చైర్మన్ శ్రీధర్ రెడ్డి, మండల పార్టీ అధ్యక్షుడు అనుమగల్ల రమేష్, మాజీ అధ్యక్షులు గూడ వీరేశం వివిధ గ్రామాల సర్పంచులు, వివిధ శాఖల అధికారులు నాయకులు కార్యకర్తలు పాల్గొన్నారు..





జోనల్ కమిషనర్‌తో మాజీ కార్పొరేటర్ భేటీ

శ్రీ సంచిత్‌ను మర్యాదపూర్వకంగా కలిసిన చింతల శాంతి శ్రీనివాస్ రెడ్డి

అల్వాల ,నవంబర్ 23 ,
వుదయం

మాజీ కార్పొరేటర్ .శాంతి శ్రీనివాస్‌రెడ్డి గారు జోనల్ కమిషనర్ శ్రీ సాంచిత్ గారూను సజడ్, మహేందర్తో కలిసి కలుసుకున్నాడు మరియు అతని శ్రద్ధకు అనేక ముఖ్యమైన పౌర సమస్యలను తెచ్చాడు. సమావేశంలో, కొతా చెరుూ మరియు చినారాయూని చెరూకులో నీటి సువాసనగల అధిక పెరుగుదల వలన ఆమె తీవ్రమైన దోమలని నొక్కిచెప్పారు.దోమలభృజన వ్యాధుల నుండి నివాసితులను కాపాడడానికి ఆమె సువాసనను మరియు అవసరమైన నివారణ చర్యలను వెంటనే తొలగించమని కోరింది. సాయి నగర్ కాలనీ కమ్యూనిటీ హాల్ యొక్క దెబ్బతిన్న పైకప్పు స్లాబ్ గురించి మరియు ప్రజా భద్రతను నిర్ధారించడానికి అవసరమైన మరమ్మతులను ఆమెపై ఆమె కూడా ఆందోళన వ్యక్తం చేసింది. అదనంగా, ఆమె పరిసర కాలనీలలో పారిశుధ్యంసంబంధిత సమస్యలను చర్చించారు మరియు సాధారణ శుభ్రపరచడం మరియు సరైన నిర్వహణ అవసరాన్ని నొక్కి చెప్పింది. నివాసితులలో ఆరోగ్యం మరియు ఫిట్నెస్ను ప్రోత్సహించడానికి వెంకటరాన కాలనీలో ఓపెన్ జిమ్ అభివృద్ధికి నిధుల మంజూరును ఆమె మరింత అభ్యర్థించింది. ఆమె అన్ని సమస్యలపై ప్రాంప్ట్ చర్య తీసుకోవాలని మరియు ప్రజా సంక్షేమం యొక్క ఆసక్తి వారి ప్రారంభ రిజల్యూషన్ నిర్ధారించడానికి ZC కోరారు.

ప్రజావాణి అర్జీలను వెంటనే పరిష్కరించాలి: జిల్లా కలెక్టర్



మేడ్చల్ మల్కాజిగిరి జిల్లా

ప్రజావాణి కార్యక్రమంలో ప్రజల నుండి వచ్చిన అర్జీలను ఏమాత్రం ఆలస్యం చేయకుండా నిబంధనల ప్రకారం వెంటనే పరిష్కరించాలని మేడ్చల్ మల్కాజిగిరి జిల్లా కలెక్టర్ అధికారులను ఆదేశించారు.



సోమవారం కలెక్టరేట్ సమావేశ మందిరంలో నిర్వహించిన ప్రజావాణి కార్యక్రమంలో అదనపు కలెక్టర్లు ఫైజాన్ అహ్మద్, విజయేందర్ రెడ్డిలతో కలిసి కలెక్టర్ అర్జీదారుల నుండి వినతులను స్వీకరించారు. ప్రజావాణి కార్యక్రమంలో రెవెన్యూ, హౌజింగ్, పంచాయతీ రాజ్, సివిల్ సప్లైస్, మున్సిపల్ తదితర శాఖలకు సంబంధించి మొత్తం 123 దరఖాస్తులు ప్రజల నుండి స్వీకరించినట్లు అదనపు కలెక్టర్ తెలిపారు. ఈ సందర్భంగా కలెక్టర్ మాట్లాడుతూ, జిల్లాలోని వివిధ ప్రాంతాల నుండి వచ్చిన బాధితుల సమస్యలకు ప్రాధాన్యతనిచ్చి వేగంగా పరిష్కారం చూపాలని అధికారులకు సూచించారు.స్వీకరించిన దరఖాస్తులపై తీసుకున్న చర్యల వివరాలను ఆన్ లైన్ లో వెంట వెంట నమోదు చేయాలని సంబంధిత అధికారులకు కలెక్టరు సూచించారు. ఈ సమావేశంలోడిఆర్ఓ మాలతి, వివిధ శాఖల జిల్లా అధికారులు, తదితరులు పాల్గొన్నారు.



ఘనంగా శ్రీ అయ్యప్ప స్వామి మహాపడి పూజ మహోత్సవం

కుత్బుల్లాపూర్, నవంబర్
23,(వుదయం ప్రతినిధి),

కుత్బుల్లాపూర్ నియోజకవర్గం, నిజాంపేట్ సర్కిల్ లో శ్రీ అరుణ్ గురుస్వామి ఆధ్వర్యంలో సీనియర్ కాంగ్రెస్ నాయకులు కొలన్ శ్రీనివాస్ రెడ్డి వారి నివాసం వద్ద హరి హర పుత్రుడు శ్రీ అయ్యప్ప స్వామి మహా పడి పూజ మహోత్సవం అంగరంగ వైభవంగా నిర్వహించారు. ఈ పూజలో మాజీ టీపీసీసీ రాష్ట్ర ప్రధాన కార్యదర్శి నర్సారెడ్డి భూపతిరెడ్డి, వివేకానంద నగర్ అయ్యప్ప స్వామి దేవస్థానం చైర్మన్ వడ్డేపల్లి రాజేశ్వర రావు, హైదర్ నగర్ డివిజన్ మాజీ కార్పొరేటర్ నార్నె శ్రీనివాస్ రావు, ప్రగతి నగర్ డివిజన్ కాంగ్రెస్ పార్టీ అధ్యక్షులు బొమ్ము వెంకటేశ్వర రెడ్డి, బండారి లేఔట్ డివిజన్ కాంగ్రెస్ పార్టీ అధ్యక్షులు వరగాని వాసు, గురు స్వాములు, అయ్యప్ప స్వాములు, తదితరులు పాల్గొన్నారు.

పేద కుటుంబల ఆర్థిక సంక్షేమమే కాంగ్రెస్ ప్రభుత్వ లక్ష్యం

- **కాంగ్రెస్ ఇంచార్జి కోలన్ హన్మంత్ రెడ్డి**

బాచుపల్లి, నవంబర్
23,(వుదయం ప్రతినిధి),

ప్రగతి నగర్ డివిజన్ కాంగ్రెస్ పార్టీ అధ్యక్షులు బొమ్ము వెంకటేశ్వర రెడ్డి (తాతి రెడ్డి) ఆధ్వర్యంలో
ప్రగతి నగర్ డివిజన్‌లోని ఏనుగుల బొమ్మ సెంటర్‌లో ఇందిరమ్మ కుటుంబ జీవిత బీమా పథకాన్ని ప్రవేశపెట్టిన సందర్భంగా కుత్బుల్లాపూర్ నియోజకవర్గ కాంగ్రెస్ పార్టీ ఇంచార్జ్ కొలన్ హన్మంత్ రెడ్డి ముఖ్య అతిథిగా పాల్గొని తెలంగాణ రాష్ట్ర ముఖ్యమంత్రి ఎనుముల రేవంత్ రెడ్డి చిత్రపటానికి పాలాభిషేకం నిర్వహించారు. ఈ సందర్భంగా కొలన్ హన్మంత్ రెడ్డి మాట్లాడుతూ ఇందిరమ్మ కుటుంబ జీవిత బీమా పథకం ద్వారా



ప్రతి అర్హత కుటుంబానికి రూ.5 లక్షల జీవిత బీమా భరోసా కల్పించడం ద్వారా పేద, మధ్యతరగతి కుటుంబాలకు ఆర్థిక భద్రత కల్పించే దిశగా ప్రభుత్వం చర్యలు చేపట్టిందని పేర్కొన్నారు. ప్రజల సంక్షేమం కోసం ఈ పథకాన్ని ప్రవేశపెట్టిన ముఖ్యమంత్రి రేవంత్ రెడ్డికి కృతజ్ఞతలు తెలియజేశారు. ఈ కార్యక్రమంలో ప్రగతి నగర్ డివిజన్ కాంగ్రెస్ పార్టీ నాయకులు, కార్యకర్తలు, అభిమానులు, స్థానిక ప్రజా ప్రతినిధులు, ప్రజలు పెద్ద సంఖ్యలో పాల్గొన్నారు.

హకీంపేటలో ఖేలో ఇండియా గేమ్స్ సన్నాహాలపై కలెక్టర్ సమీక్ష

హకీంపేట :

లోని టీజీఎస్ఎస్‌లో 8వ ఖేలో ఇండియా యూత్ గేమ్స్ 2026 సన్నాహాలను సమీక్షించిన మేడ్చల్‌మల్కాజిగిరి జిల్లా కలెక్టర్ సోమవారం 8వ ఖేలో ఇండియా యూత్ గేమ్స్ 2026 కోసం జరుగుతున్న సన్నాహాలను సమీక్షించేందుకు మేడ్చల్‌మల్కాజిగిరి జిల్లా కలెక్టర్ మరియు జిల్లా మేజిస్ట్రేట్ మిక్కిలినేని మను చౌదరి, ఐఏఎస్ హకీంపేటలోని తెలంగాణ ప్రభుత్వ క్రీడా పాఠశాల (టీజీఎస్ఎస్)ను సందర్శించారు.ఈ పర్యటన సందర్భంగా జిల్లా కలెక్టర్ ఖేలో ఇండియా హై పెర్ఫార్మెన్స్ డైరెక్టర్ (HPD) డాక్టర్ పి. రఘుపతి రావు, టీజీఎస్ఎస్ ప్రిన్సిపాల్ ఎం. కల్యాన, మరియు క్రీడా అధికారి జి. వినోద్ కుమార్‌లతో సమావేశమై సన్నాహాల పురోగతిని మదింపు చేశారు. క్రీడల విజయవంతమైన నిర్వహణకు అవసరమైన ఏర్పాట్లపై వారితో చర్చించారు.



కొనసాగుతున్న సన్నాహక పనులను వేగవంతం చేయాలని, అవసరమైన అన్ని మౌలిక సదుపాయాలు, వసతులు మరియు రవాణా/లాజిస్టిక్స్ ఏర్పాట్లను సకాలంలో పూర్తి చేయాలని సంబంధిత అధికారులను జిల్లా కలెక్టర్ ఆదేశించారు. 8వ ఖేలో ఇండియా యూత్ గేమ్స్ 2026ను సాఫీగా, సమర్థవంతంగా మరియు విజయవంతంగా నిర్వహించేందుకు అవసరమైన అన్ని చర్యలు తీసుకోవాలని సూచిస్తూ, సంబంధిత శాఖల మధ్య సమన్వయం ఎంతో అవసరమన్నారు.ఈ ప్రతిష్టాత్మక జాతీయ క్రీడా పోటీని విజయవంతంగా నిర్వహించేందుకు అవసరమైన ఏర్పాట్లను నిర్దిష్ట షెడ్యూల్ ప్రకారం పూర్తయ్యేలా చూడాలని సంబంధిత అధికారులను జిల్లా కలెక్టర్ ఆదేశించారు.

ప్రభుత్వ భూముల కేటాయింపులు రద్దు చేయాలి

- **ప్రజావాణిలో ఫిర్యాదు చేసిన మున్సిపల్ నాయకులు**

జిన్నారం నవంబర్ 23
(వుదయం ప్రతినిధి)

గడ్డపోతారం మున్సిపాలిటీ పరిధిలోని ఖాజీపల్లి గ్రామ సర్వే నంబర్ 181లో ఉన్న ప్రభుత్వ భూములను ప్రైవేట్ సంస్థలకు కేటాయించడాన్ని రద్దు చేసి, పట్టణ అవసరాలకు వినియోగించాలని గడ్డపోతారం మున్సిపల్ నాయకులు కోరారు. ఈ మేరకు సోమవారం సంగారెడ్డి కలెక్టరేట్‌లో నిర్వహించిన ప్రజావాణి కార్యక్రమంలో కలెక్టర్‌కు చైర్ పర్సన్ పేరిట ఫిర్యాదు అందజేశారు. ఈ సందర్భంగా నాయకులు గణేశ్ మాట్లాడుతూ.. ఖాజీపల్లి సర్వే నంబర్ 181లో సుమారు 20 ఎకరాల ప్రభుత్వ భూమిని TGIICకి కేటాయించినట్లు తెలిపారు. ఔటర్ రింగ్ రోడ్డుకు సమీపంలో ఉన్న ఈ భూమికి బహిరంగ మార్కెట్‌లో సుమారు రూ.15 కోట్లకు పైగా విలువ ఉంటుందని పేర్కొన్నారు. అయితే నిబంధనలకు విరుద్ధంగా



ఎకరాకు రూ.2.10 కోట్ల చొప్పున ప్రైవేట్ సంస్థలకు కేటాయింపులు చేస్తున్నారని ఆరోపించారు. ఈ కేటాయింపుల వల్ల ప్రభుత్వ ఆదాయానికి నష్టం వాటిల్లే అవకాశం ఉందని తెలిపారు.

కాబట్టి ప్రైవేట్ సంస్థలకు కేటాయించిన భూముల రిజిస్ట్రేషన్లను వెంటనే రద్దు చేసి, ఆ ప్రభుత్వ భూములను గడ్డపోతారం మున్సిపాలిటీ పట్టణ అవసరాలకు కేటాయించేలా చర్యలు తీసుకోవాలని కలెక్టర్‌ను కోరారు. కార్యక్రమంలో నాయకులు కుమార్ యాదవ్, సతీష్, నవీన్ కుమార్ తదితరులు పాల్గొన్నారు.

గండి చెరువు కట్టను పరిశీలించిన రెవెన్యూ అధికారులు

జిన్నారం నవంబర్ 23
(వుదయం ప్రతినిధి)

జిన్నారం మున్సిపల్ కేంద్రం పరిధిలోని గండి చెరువు కట్టను ధ్వంసం చేయడంతో పాటు, అక్కమ్మ చెరువుకు వెళ్లే కాలువను పూడ్చి ఆక్రమించిన వారిపై చర్యలు తీసుకోవాలని గ్రామస్తులు అధికారులను కోరారు. గ్రామస్తుల ఫిర్యాదు మేరకు సోమవారం ఇరిగేషన్ ఏఈ అఖిల, ఇన్‌చార్జి తహసీల్దార్ కరుణాకర్, ఆర్ఐ శ్రీనివాస్, జీపీఓ రఘు ఘటనా స్థలాన్ని పరిశీలించారు. ఈ సందర్భంగా గ్రామస్తులు మాట్లాడుతూ.. ఎన్నో ఏళ్లుగా ఉన్న గండి చెరువు కట్టను కొందరు ప్రైవేట్ వ్యక్తులు స్థానిక ప్రజాప్రతినిధి సహకారంతో ఎక్స్‌కవేటర్ల ద్వారా మట్టిని నింపి పూర్తిగా ధ్వంసం చేశారని ఆరోపించారు. అక్కమ్మ చెరువుకు నీరు చేరే కాలువను సైతం పూడ్చి ఆక్రమణలకు పాల్పడుతున్నారని అధికారుల దృష్టికి తీసుకెళ్లారు. ఫిర్యాదుపై స్పందించిన అధికారులు అక్కడ జరుగుతున్న పనులను నిలిపివేసి, పనులకు



ఉపయోగిస్తున్న ఎక్స్‌కవేటర్‌ను రెవెన్యూ కార్యాలయానికి తరలించారు. చెరువు కట్ట, కాలువ ఆక్రమణలపై సమగ్ర విచారణ చేపట్టి బాధ్యులపై చర్యలు తీసుకోవాలని, ప్రభుత్వ, ప్రైవేట్ భూములను సర్వే చేసి హద్దులు నిర్ధారించాలని స్థానిక నాయకులు, రైతులు కోరారు. అనంతరం ఇన్‌చార్జి తహసీల్దార్ కరుణాకర్, సీఐ నాగార్జున గౌడ్‌లకు నాయకులు లిఖితపూర్వకంగా ఫిర్యాదు అందజేశారు. ఈ కార్యక్రమంలో ఎర్రవల్లి ప్రవీణ్, నాగరాజు యాదవ్, మాజీ ఎంపీటీసీలు శ్రీనివాస్ రెడ్డి, పుట్టి భాస్కర్, బండి శ్రీకాంత్ గౌడ్, చిటుకుల వెంకటేష్, శ్రీనివాస్ గౌడ్, ఈద్గాని మల్లేష్, మోహన్, నిఖిల్, భాస్కర్, దుర్గయ్య, మల్లేష్, అశోక్, రవి, ప్రసాద్ తదితరులు పాల్గొన్నారు.

ఇందిరమ్మ కుటుంబ బీమా పథకాన్ని ప్రతి కుటుంబం

సద్వినియోగం చేసుకోవాలి



- **తల్లారంలో బీమా నమోదు కార్యక్రమాన్ని ప్రారంభించిన సర్పంచ్ కావలి లక్ష్మీ ప్రసన్న శేఖర్**

చేవెళ్ల,నవంబర్ 23
(వుదయం)

చేవెళ్ల మండల పరిధిలోని తల్లారం గ్రామ పంచాయతీ కార్యాలయంలోసోమవారం ఇందిరమ్మ కుటుంబ బీమా పథకం నమోదు కార్యక్రమాన్ని సర్పంచ్ కావలి లక్ష్మీ ప్రసన్న శేఖర్ ఘనంగా ప్రారంభించారు.జ్యోతి ప్రజ్వలన చేసి కార్యక్రమానికి శ్రీకారం చుట్టారు.ఈ సందర్భంగా సర్పంచ్ మాట్లాడుతూ..రాష్ట్ర ప్రభుత్వం ప్రతిష్టాత్మకంగా అమలు చేస్తున్న ఇందిరమ్మ కుటుంబ బీమా పథకం ప్రతి కుటుంబానికి భరోసా కల్పించే కార్యక్రమమని పేర్కొన్నారు.రేషన్ కార్డు కలిగిన ప్రతి కుటుంబం ఈ పథకాన్ని సద్వినియోగం చేసుకోవాలని, కుటుంబ పెద్దకు తప్పని సరిగా బీమా నమోదు చేయించుకోవాలని సూచించారు.అర్హులైన ప్రతి ఒక్కరూ ఈ అవకాశాన్ని వినియోగించుకుని తమ కుటుంబానికి ఆర్థిక భద్రత కల్పించుకోవాలని కోరారు.ఈ కార్యక్రమంలో స్పెషల్ ఆఫీసర్ రజినీకాంత్,గ్రామ వార్డ్ మెంబర్లు బ్యాగరి విజయ్ కుమార్, బోర్ర ఉష రాణి, కార్యదర్శి రోషన్, బోర్ర లక్ష్మీయ్య మల్లెపల్లి రవీందర్ బ్యాగరి కిష్టయ్య బొర్ర కాంతయ్య గ్రామ మహిళలు గ్రామపంచాయతీ సిబ్బంది తదితరులు పాల్గొన్నారు.

కుషాయిగూడలో ఘనంగా ఆయ్యప్ప స్వామి ప్రత్యేక పూజలు చేసిన ఎమ్మెల్యే లక్ష్మారెడ్డి

కాప్రా (వుదయం ప్రతినిధి)
నవంబర్ 23,

మేడ్చల్ జిల్లా కుషాయిగూడ పారిశ్రామికవాడలోని అన్నపూర్ణ ఎస్టేట్ లో అయ్యప్ప భక్త బృందం కుషాయిగూడ అధ్వర్యంలో అయప్ప స్వామి మహాపడి పూజను కన్నుల పండువగా నిర్వహించారు. గురుస్వామి వాసిరెడ్డి శివప్రసాదరావు అధ్వర్యంలో కొడాలి రాఘవేంద్రరావు 18వ మహాపడి పూజను ఘనంగా నిర్వహించారు. పూజా ప్రాంగణంలో విఘ్నేశ్వరుడు, సుభ్రమణ్యాస్వామి, అయ్యప్ప స్వామిల ప్రతిమలతో కేరళ శభరిమల ఆలయం మాదిరిగా బంగారు వర్ణంతో కుడిన 18 పడి మెట్లను ఏర్పాటు చేసి పూలు, పండ్లతో అందంగా అలంకరించారు. ఈకార్యక్రమంలో ఉప్పల్ నియోజకవర్గం ఎమ్మెల్యే బండారి లక్ష్మారెడ్డి, స్థానిక నాయకులు గురుస్వాములతో కలసి పాల్గొని ప్రత్యేక పూజలు చేశారు. సాయంత్రం నుంచి రాత్రి వరకు స్వామి వారి కీర్తనలు, భజనలతో ఆప్రాంగణ మంత అయ్యప్ప స్వామి నామస్మరణతో మారుమోగింది. కోడాడ భాస్కర్ గురుస్వామి భక్త బృదం అలపించిన పాటలకు కన్నెస్వాములు, భక్తులు లయబద్ధంగా నృత్యాలు చేస్తూ చూపరులను అకట్టుకున్నారు. పూజ అనంతరం భక్తులకు స్వామివారి తీర్థ ప్రసాదాలు,భిక్ష వితరణ చేశారు. ఈకార్యక్రమంలో రామ్మోహన్రావు, గురుస్వాములు ఎస్ ఆర్ శ్రీనివాసరావు, పి.శ్రీనివాసావు(శేషు), శివ గంగాధర్ రావు, వీరశేఖర్, ఎస్.రామారావు, బద్దార్ల సాంబశివరావు, కోమటినేని విష్ణుమోహన్రావు, మధుకర్ రెడ్డి , రాజశేఖర్, నాగ మల్లేశ్వర్రావు, స్వాములు వివిధ పార్టీల నాయకులతో పాటు పెద్ద ఎత్తున భక్తులు తదితరులు పాల్గొన్నారు.

BEFORE THE MOTOR ACCIDENTS CLAIMS TRIBUNAL CUM HON'BLE III ADDITIONAL CHIEF JUDGE CITY CIVIL COURT AT: HYDERABAD
M.V.O.P. NO. 2659 OF 2025
Between :
1) GADDAM LINGASWAMY S/o Veeraiah, Age 30 years, Occ: Driver, R/o Sai Nagar Colony, Near Hayath Nagar Bus Depot, Phase-I-II, Hayathnagar, Ranga Reddy District, Telangana State-501505
...Petitioners
AND
PARTHASARATHY TRANSPORTS, represented by its Proprietor
To, PARTHASARATHY TRANSPORTS represented by its Proprietor TUDI SURENDER REDDY, Age about 45 years,Occ: Owner of the Goods Carrier Lorry bearing No. TS-29-TB-5529, R/o H.NO 18-317/5/1/1, Kodad Road, Huzurnagar (Vl),Huzurnagar, Telangana State – 508206
... Respondents
Please take Notice that the above-named Petitioner filed above M V O P against you and others for Compensation, Praying that the Hon'ble court for grant of compensation in favor of the petitioner. The Hon'ble Court posted the above case on 11-12-2026. at 10.30 am for your appearance either in person or through an advocate, failing which the case will be heard and decided on merits in your absence. ...Respondents
(BY ORDER OF COURT)
Sd/-
A. MADHAVA REDDY,
B. MARUTHI RAO,
ADVOCATES
Flat No. 203A, Sai Towers, Opp. Pillar No. 1519, Main Road, DILSUKHNAGAR, Hyderabad

BEFORE THE MOTOR ACCIDENTS CLAIMS TRIBUNAL CUM HON'BLE III rd ADDITIONAL CHIEF JUDGE, CITY CIVIL COURT AT: HYDERABAD
MV OP NO. 2658 OF 2025
Between :
MRS. G. JYOTHI W/o Gaddam Lingaswamy, Age 26 years, Occ: Business - Saree & Dress Sales, R/o Sai Nagar Colony, Near Hayath Nagar Bus Depot, Phase-I-II, Hayathnagar, Ranga Reddy District, Telangana State-501505. ... Petitioner
AND
PARTHASARATHY TRANSPORTS, represented by its Proprietor ...Respondents
To,
PARTHASARATHY TRANSPORTS represented by its Proprietor TUDI SURENDER REDDY, Age about 45 years, Occ: Owner of the Goods Carrier Lorry bearing No. TS-29-TB-5529, R/o H.NO 18-317/5/1/1, Kodad Road, Huzurnagar (Vl), Huzurnagar, Telangana State – 508206 ...R1
Please take Notice that the above-named Petitioner filed above M V O P against you and others for Compensation, Praying that the Hon'ble court for grant of compensation in favor of the petitioner. The Hon'ble Court posted the above case on 11-12-2026. at 10.30 am for your appearance either in person or through an advocate, failing which the case will be heard and decided on merits in your absence. ...Respondents
(BY ORDER OF COURT)
Sd/-
A. MADHAVA REDDY,
B. MARUTHI RAO,
ADVOCATES
Flat No. 203A, Sai Towers, Opp. Pillar No. 1519, Main Road, DILSUKHNAGAR, Hyderabad

BEFORE THE MOTOR ACCIDENTS CLAIMS TRIBUNAL CUM HON'BLE III rd ADDITIONAL CHIEF JUDGE, CITY CIVIL COURT: AT: HYDERABAD
MV OP NO. 2798 OF 2025
Between :
GADDAM UDAY KUMAR S/o Gaddam Yellaiah, ... Petitioner
AND
PARTHASARATHY TRANSPORTS, represented by its Proprietor ... Respondents
To,
PARTHASARATHY TRANSPORTS represented by its Proprietor TUDI SURENDER REDDY, Age about 45 years,Occ: Owner of the Goods Carrier Lorry bearing No. TS-29-TB-5529, R/o H.NO 18-317/5/1/1, Kodad Road, Huzurnagar (Vl), Huzurnagar, Telangana State – 508206 ....R1
Please take Notice that the above-named Petitioner filed above M V O P against you and others for Compensation, Praying that the Hon'ble court for grant of compensation in favor of the petitioner. The Hon'ble Court posted the above case on 11-12-2026. at 10.30 am for your appearance either in person or through an advocate, failing which the case will be heard and decided on merits in your absence. ... Respondents
(BY ORDER OF COURT)
Sd/-
A. MADHAVA REDDY,
B. MARUTHI RAO,
ADVOCATES
Flat No. 203A, Sai Towers, Opp. Pillar No. 1519, Main Road, DILSUKHNAGAR, Hyderabad

IN THE COURT OF THE HON'BLE PRINCIPAL JUNIOR CIVIL JUDGE-CUM-VIII JUDICIAL MAGISTRATE OF FIRST CLASS, RANGA REDDY DISTRICT: AT:KUKATPALLY
O.S.NO. 5043 OF 2026
Between:-
1. **Immadishetty Shoba Rani** W/o Late Immadishetty Sudarshan
2. **Immadishetty Uday Kumar** S/o Late Immadishetty Sudarshan
3. **Immadishetty Tarun Kumar** S/o Late Immadishetty Sudarshan
All Residents of H.No.1-165, Flat No.G-5A, Sai Raga Enclave, Old Police Station Lane, Miyapur, Serilingampally, Ranga Reddy, Telangana-500049 **...Plaintiffs**
AND
1. **The Tahsildar,** Serilingampally Mandal.
2. **All Concerned** **...Defendants**
To,
ALL CONCERNED,
Please take notice that above named Plaintiffs have filed the above Original Suit bearing O.S.No.5043 of 2026 on the file of the **HON'BLE PRINCIPAL JUNIOR CIVIL JUDGE-CUM-VIII JUDICIAL MAGISTRATE OF FIRST CLASS RANGA REDDY DISTRICT, at KUKATPALLY,** to declare the plaintiffs are the legal heirs and successors of **Late D Pushpavathi.**
The above suit is posted to **17-12-2026** for appearance. Any person/s having any claim or intended to oppose the legal status of the plaintiffs are hereby summoned to appear either in person or through an advocate with your defense if any before the Hon'ble court at 10-30 A.M on the above date failing which the above suit will be heard and decided ex-parte.
(BY ORDER OF THE HON'BLE COURT)
Sd/-
G VAMSHI KRISHNA, ADVOCATE

IN THE COURT OF THE HON'BLE CHIEF JUDGE, CITY CIVIL COURT AT HYDERABAD
MVOP. NO. 2388 OF 2026
Between :
Mohammed Wajahat Uddin Siddiqui
...Petitioner/Petitioner
AND
V. Suresh and others
...Respondents/Respondents
To
(1) V. Suresh, S/o. V. Mangaiah, Aged major, Occ: Business, R/o. H.No. 2-3-655/C/10/53, Ambedkar Nagar, Ali Café, Amberpet, Hyderabad—500 013.
(2) P. Mahesh, S/o. P. Adinarayana, Aged about 26 years, Occ: Business, R/o. H.No. 16-11-16/N/23, Prashanth Nagar, Malakpet, Hyderabad.
NOTICE
Please take notice that MVOP. No. 2388 of 2026 on the file of the Hon'ble Chief Judge, City Civil Court, Hyderabad is filed by the petitioner against you for claiming compensation in a motor accident. The said matter is posted on 16-02-2027 at 10-30 A.M. for your appearance. You are hereby summoned to appear before the Hon'ble Chief Judge, City Civil Court at Hyderabad in person or through pleader on the above date. On your absence you will be set exparte and the matter will be decided against you.
// BY ORDER //
Sd/-
MOHAMMED ISMAIL
ADVOCATE NO. 13 II FLOOR, TWIN CITY COMPLEX, M. J. MARKET, HYDERABAD.
Mobile 9246157595



ఇల్లు, తాగునీరు వైద్యం వంటి కనీస అవసరాలకు కూడా నోచుకోలేకపోవడం పేదరికం కిందకే వస్తుంది. డబ్బు లేకపోవడం ఒక్కటే పేదరికం కాదు. ఇల్లు నీరు వంటి ప్రాథమిక అవసరాలు కూడా అందుబాటులో ఉండాలి. ఒక్క తీవ్రమైన అనారోగ్యం కుటుంబాన్ని కటిక పేదరికంలోకి నెట్టేస్తుంది. దశాబ్ద కాలంలో భారత్ పేదరికాన్ని అధిగమించింది. ప్రధాని మోడీ సర్కారు చేపట్టిన సంక్షేమ కార్యక్రమాలు, చొరవతోనే ఇది సాధ్యమైంది.

- నిర్మలా సీతారామన్, కేంద్ర ఆర్థిక మంత్రి

వే'మన' పద్యం

మేక కుతుక బట్టి మెడచన్ను కుడువగా
ఆకలేల మాను నాశ గాక
లోభివాని నడుగ లాభంబు లేదయా
విశ్వదాభిరామ వినురవేమ

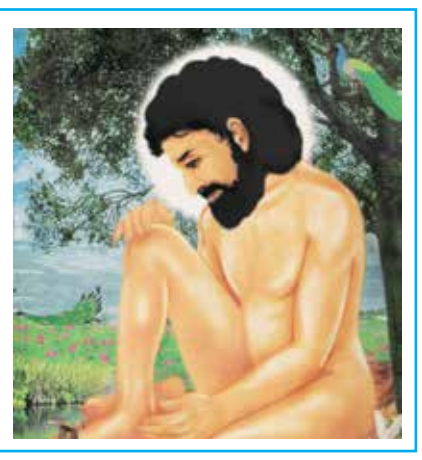

సంపాదకీయం

భద్రత ముసుగులో ఆధిపత్య రాజకీయాలు!

సోవియెట్ యూనియన్, దాని నాయకత్వంలోని వార్సా సైనిక కూటమి 1991లో రద్దయి మూడున్నర దశాబ్దాలు గడిచిపోయాయి. అయినప్పటికీ అమెరికా నాయకత్వంలోని పాశ్చాత్య కూటమి రష్యా ముప్పు గురించి నిరంతరం హెచ్చరిస్తూనే ఉంది. ఇప్పుడు చైనా, ఉత్తర కొరియా, ఇరాన్‌లను కూడా ఆ ముప్పు జాబితాలో చేర్చింది. ఈ ప్రచారాల వెనుక అసలు ఉద్దేశమేమిటి? నిజంగానే ఈ దేశాల నుంచి పాశ్చాత్య ప్రపంచానికి ప్రమాదం ఉందా? లేక తమ ఆధిపత్యాన్ని నిలబెట్టుకునే వ్యూహంలో భాగంగానే ఈ భయాలను సృష్టిస్తున్నారా?సోవియెట్ యూనియన్ కాలంలో పాశ్చాత్య పెట్టుబడిదారీ వ్యవస్థకు, సోషలిస్టు శిబిరానికి మధ్య సైద్ధాంతిక, రాజకీయ వైరుధ్యాలు ఉండేవి. అయితే సోవియెట్ యూనియన్ విచ్ఛిన్నమైన తర్వాత ఆ వైరుధ్యాల స్వరూపం పూర్తిగా మారిపోయింది. రష్యాలో కమ్యూనిస్టు పార్టీ అధికారాన్ని కోల్పోయింది. పెట్టుబడిదారీ ఆర్థిక వ్యవస్థను అనుసరిస్తున్నది. చైనా సైతం తన ఆర్థిక విధానాల్లో మార్కెట్ వ్యవస్థకు విస్తృత స్థానం కల్పించింది. ఈ రెండు దేశాల పాలక వర్గాల ప్రయోజనాలు కూడా పాశ్చాత్య దేశాల పెట్టుబడిదారీ ప్రయోజనాలకు భిన్నంగా లేవు.అయినప్పటికీ వార్సా కూటమి రద్దయిన తర్వాత నాటో రద్దు కాలేదు. పైగా తూర్పు యూరప్ దేశాలను చేర్చుకుంటూ రష్యా సరిహద్దుల వరకు విస్తరించింది. నాటో విస్తరణ రష్యా భద్రతా ఆందోళనలను పెంచిందన్నది విస్మరించలేని వాస్తవం. ఉక్రెయిన్ యుద్ధానికి అనేక కారణాలున్నప్పటికీ, నాటో విస్తరణ, రష్యా భద్రతా ప్రయోజనాలు వాటిలో ముఖ్యమైనవి. అయితే ఈ కారణాలు ఉక్రెయిన్‌పై రష్యా దండయాత్రను సమర్థించలేవు. ఒక దేశ సార్వభౌమత్వాన్ని, అంతర్జాతీయ చట్టాలను గౌరవించడం అన్ని పక్షాల బాధ్యత.రష్యా నుంచి యూరప్‌కు పొంటి సైనిక ముప్పు లేదని కొట్టిపారేయడం కూడా వాస్తవికత కాదు. ఉక్రెయిన్‌పై యుద్ధం, సైనిక బెదిరింపులు, ఐరోపా భద్రతపై దాని ప్రభావం పాశ్చాత్య దేశాల ఆందోళనలకు ఆధారాలే. అయితే ఈ ఆందోళనలను సాకుగా చూపి నిరంతర సైనిక విస్తరణకు, ఆయుధ పోటీకి న్యాయం కల్పించడం మరో సమస్య.చైనా విషయంలోనూ పాశ్చాత్య దేశాల వైఖరిని పరిశీలించాలి. చైనా వేగవంతమైన ఆర్థికాభివృద్ధి, అంతర్జాతీయ వాణిజ్యంలో పెరుగుతున్న పాత్ర, అభివృద్ధి చెందుతున్న దేశాల్లో విస్తరిస్తున్న ప్రభావం అమెరికా ఆధిపత్యానికి సవాలుగా మారాయి. తైవాన్ సమస్య, దక్షిణ చైనా సముద్ర వివాదాలు, సైనిక ఆధునీకరణ వంటి అంశాలు నిజమైన ఉద్రిక్తతలకు కారణమవుతున్నాయి. అదే సమయంలో చైనాను పూర్తిగా శత్రువుగా చిత్రించడం సమస్యలకు పరిష్కారం కాదు.అమెరికా, దాని మిత్రదేశాల రక్షణ బడ్జెట్లు పెంపు, కొత్త సైనిక భాగస్వామ్యాల ఏర్పాటు, ఆయుధ పరిశ్రమల విస్తరణ వెనుక భద్రతా కారణాలతో పాటు ఆర్థిక, రాజకీయ ప్రయోజనాలు కూడా ఉన్నాయి. ఆయుధ పరిశ్రమలకు పెరుగుతున్న ప్రభుత్వ వ్యయం లాభదాయకమైన వ్యాపార అవకాశాలను కల్పిస్తున్నది. ప్రపంచం ఇప్పుడు మరో ప్రచ్ఛన్న యుద్ధం దిశగా పయనించడం ఎవరికీ ప్రయోజనకరం కాదు. రష్యా, చైనా చర్యలను విమర్శనాత్మకంగా పరిశీలించినట్లే అమెరికా, నాటో చర్యలనూ అదే ప్రమాణాలతో అంచనా వేయాలి. భద్రత పేరుతో ఆధిపత్య రాజకీయాలను కొనసాగించడం, ప్రత్యర్థి దేశాల భయాలను పట్టించుకోకపోవడం ప్రపంచ శాంతికి మేలు చేయదు.

అంతిమంగా ప్రశ్న రష్యా, చైనా మంచివా, పాశ్చాత్య దేశాలు మంచివా అన్నది కాదు. ఏ దేశమైనా అంతర్జాతీయ చట్టాలను గౌరవిస్తున్నదా? ఇతర దేశాల సార్వభౌమత్వాన్ని అంగీకరిస్తున్నదా? ప్రపంచ శాంతికి దోహదపడుతున్నదా? అన్నదే అసలు గీటురాయి. ఆయుధ పోటీకి బదులుగా చర్చలు, పరస్పర గౌరవం, సహకారానికి ప్రాధాన్యత ఇవ్వడమే నేటి ప్రపంచానికి తక్షణ అవసరం.

రచనలు పంపండి

వుదయం సాహిత్య పేజీ 'ఉష' కు సాహిత్య వ్యాసాలు, కవితలు, విమర్శలు పంపించాలని రచయితలకు ప్రత్యేకంగా విజ్ఞప్తి చేస్తున్నాం. అలాగే సంపాదకీయం పుటకు రాజకీయ ఆర్థిక, సామాజిక, సాంస్కృతిక శదితర రంగాలపై వ్యాసాలను, సంపాదక లేఖలను పంపించవలసిందిగా కోరుతున్నాం. వాటిని ఈ కింది ఈమెయిల్ కు పంపించాలని మనవి.
voodayam2007@gmail.com
website : www.voodayam.com
Editor : 9247698676
1-7-25/5, Risalagadda, RTC X Roads, Hyderabad - 500020

శాస్త్రీయ ఆలోచన తోనే మెట్లబావుల నిర్మాణం

నీరు ప్రకృతి ప్రసాదించిన అమూల్యమైన సంపద. మానవ నాగరికతలు నదుల ఒడ్డునే పురుడు పోసుకున్నాయి. వ్యవసాయం, తాగునీరు, జీవనోపాధి, సామాజిక అభివృద్ధి అన్నీ జలవనరుల చుట్టూనే పరిణామం చెందాయి. ఆధునిక సాంకేతిక పరిజ్ఞానం అందుబాటులో లేని కాలంలోనే మన పూర్వీకులు నీటి విలువను గుర్తించి, వర్షపు నీటిని ఒడిసిపట్టేందుకు అద్భుతమైన నిర్మాణాలను రూపొందించారు. వాటిలో మెట్లబావులు ప్రత్యేకమైనవి. ఇవి కేవలం నీటిని నిల్వ చేసే నిర్మాణాలు మాత్రమే కాదు.. ఆనాటి నిర్మాణ నైపుణ్యానికి, పర్యావరణ అవగాహనకు, సామాజిక జీవన విధానానికి ప్రతీకలు. అయితే కాలక్రమేణా నిర్లక్ష్యానికి గురై, పూడికతో నిండిపోయి, ఆక్రమణల మధ్య కనుమరుగవుతున్న ఈ చారిత్రక సంపదను తిరిగి వెలుగులోకి తీసుకురావాల్సిన అవసరం ఎంతైనా ఉంది.

మెట్లబావుల నిర్మాణం వెనుక గొప్ప శాస్త్రీయ ఆలోచన ఉంది. భూమి లోపలికి మెట్ల రూపంలో దిగుతూ నీటిని చేరుకునేలా వీటిని రూపొందించేవారు. వర్షాకాలంలో భూగర్భ జలాలు పెరిగినప్పుడు నీటిని నిల్వ చేసుకోవడం, ఎండాకాలంలో నీటిమట్టం తగ్గినా మెట్ల ద్వారా కిందికి వెళ్లి నీటిని పొందడం వీటి ప్రధాన ఉద్దేశం. కొన్ని బావులు అనేక అంతస్తుల నిర్మాణాలతో, రాతి స్తంభాలు, శిల్పాలు, అందమైన గోడలతో నిర్మించబడ్డాయి. నీటి అవసరాలను తీర్చడంతోపాటు ప్రయాణికులకు విశ్రాంతి ప్రదేశాలుగా, సామాజిక సమావేశాలకు కేంద్రాలుగా కూడా ఉపయోగపడేవి. అంటే ఆనాటి సమాజంలో జలవనరుల నిర్వహణ కేవలం సాంకేతిక అంశం మాత్రమే కాకుండా సామాజిక, సాంస్కృతిక వ్యవస్థలో భాగంగా ఉండేది.

తెలంగాణ ప్రాంతానికి కూడా మెట్లబావుల చరిత్రతో విడదీయలేని అనుబంధం ఉంది. కాకతీయుల కాలం నుంచి వివిధ రాజవంశాల పాలనలో చెరువులు, బావులు, కుంటలు, కోనేరుల నిర్మాణానికి ప్రాధాన్యత ఇచ్చారు. ముఖ్యంగా కాకతీయుల కాలంలో అభివృద్ధి చెందిన గొలుసుకట్టు చెరువుల వ్యవస్థ నీటి నిర్వహణలో అద్భుతమైన నమూనాగా నిలిచింది. వరంగల్ ప్రాంతంలోని చారిత్రక జల నిర్మాణాలు, రామప్ప పరిసరాల్లోని నీటి వనరులు, హైదరాబాద్ పాతనగరంలోని పురాతన బావులు ఆనాటి జలవిజ్ఞానానికి నిదర్శనాలుగా నిలుస్తున్నాయి. గోల్కొండ కోటలోని నీటి సరఫరా వ్యవస్థ కూడా ఆనాటి పాలకుల దూరదృష్టిని తెలియజేస్తుంది. అయితే వీటిలో ప్రతి నిర్మాణాన్ని మెట్లబావిగా పరిగణించకుండా, వాటి ప్రత్యేక నిర్మాణ స్వరూపం, చారిత్రక ఆధారాలను గుర్తించడం అవసరం.

ఒకప్పుడు గ్రామీణ ప్రాంతాల్లో బావులు ప్రజల జీవనంలో అంతర్భాగంగా ఉండేవి. మహిళలు నీటిని తెచ్చుకోవడానికి వెళ్లే ప్రదేశాలుగానే కాకుండా, గ్రామీణ సమాజంలో పరస్పర పరిచయాలు, సమాచార మార్పిడికి కూడా అవి వేదికలుగా నిలిచేవి. నీటి వనరుల చుట్టూ సామాజిక జీవనం కొనసాగేది. బావుల నిర్మాణం, మరమ్మతులు, శుభ్రత వంటి కార్యక్రమాల్లో గ్రామ ప్రజలు భాగస్వాములయ్యేవారు. నీరు అందరికీ అవసరమనే భావనతో సామూహిక బాధ్యతగా వాటిని పరిరక్షించేవారు. నేటి తరానికి ఈ చరిత్రను పరిచయం చేయడం ద్వారా నీటి సంరక్షణపై సామాజిక బాధ్యతను పెంపొందించవచ్చు.

ప్రస్తుతం దేశంలోని అనేక ప్రాంతాలు భూగర్భ జలాల తగ్గుదల, వర్షాభావం, నీటి కాలుష్యం వంటి సమస్యలను ఎదుర్కొంటున్నాయి. పట్టణీకరణ, జనాభా పెరుగుదల, విచక్షణారహితంగా బోరుబావుల తవ్వకం, వర్షపు నీరు భూమిలోకి ఇంకే అవకాశాలను తగ్గించే కాంక్రీటు నిర్మాణాలు జలసంక్షోభాన్ని తీవ్రతరం చేస్తున్నాయి. వర్షాకాలంలో భారీ వర్షాలు కురిసినా వాటిని నిల్వ చేసుకోలేకపోతున్నాం. మరోవైపు వేసవి వచ్చేసరికి తాగునీటి కోసం ఇబ్బందులు పడుతున్నాం. ఈ పరిస్థితుల్లో మెట్లబావుల పునరుద్ధరణకు ప్రాధాన్యత ఇవ్వడం చారిత్రక వారసత్వ పరిరక్షణకే పరిమితం కాకుండా జలభద్రత దిశగా కూడా ఉపయోగపడుతుంది.

అయితే మెట్లబావులను పునరుద్ధరించడం అంటే వాటిలోని చెత్తను తొలగించి, గోడలకు రంగులు వేయడం మాత్రమే కాదు. వాటి అసలు నిర్మాణ స్వరూపాన్ని కాపాడుతూ శాస్త్రీయ పద్ధతుల్లో పునరుద్ధరణ చేపట్టాలి. పురావస్తు శాఖ, నీటిపారుదల శాఖ, స్థానిక సంస్థలు, చరిత్రకారులు, జల వనరుల నిపుణులు సమన్వయంతో పనిచేయాలి. ముందుగా రాష్ట్రవ్యాప్తంగా ఉన్న చారిత్రక మెట్ల బావులను గుర్తించి వాటి స్థితిగతులపై సమగ్ర సర్వే నిర్వహించాలి. వాటి విస్తీర్ణం, నీటి నిల్వ సామర్థ్యం, నిర్మాణ కాలం, భూగర్భ జలాలతో ఉన్న సంబంధాన్ని అధ్యయనం చేయాలి. ఆక్రమణలను తొలగించడం, పూడికను శాస్త్రీయంగా తొలగించడం, నీరు చేరే మార్గాలను పునరుద్ధరించడం వంటి చర్యలు చేపట్టాలి. చారిత్రక నిర్మాణాల అసలు రూపాన్ని దెబ్బతీసే ఆధునిక మార్పులకు తావివ్వకూడదు.

ప్రత్యేకించి హైదరాబాద్ వంటి వేగంగా విస్తరిస్తున్న నగరాల్లో పురాతన బావుల పరిరక్షణకు ప్రత్యేక కార్యాచరణ అవసరం. నగర అభివృద్ధి పేరుతో పాత జలవనరులు కనుమరుగైతే భవిష్యత్తులో నీటి సమస్యలు మరింత తీవ్రమవుతాయి. నగరంలోని చారిత్రక బావులను గుర్తించి వాటి చుట్టూ ఉన్న ఆక్రమణలను తొలగించాలి. వర్షపు నీరు వాటిలోకి చేరేలా శాస్త్రీయ వ్యవస్థలను ఏర్పాటు చేయాలి. అవసరమైన చోట నీటి నాణ్యతను పరీక్షించి, తగిన శుద్ధి చర్యలు చేపట్టాలి. ప్రజలకు అందుబాటులో ఉండేలా భద్రతా ఏర్పాట్లు చేయాలి. పునరుద్ధరించిన బావులను స్థానిక నీటి నిర్వహణ వ్యవస్థలో భాగం చేయగలిగితే వాటి ప్రయోజనం మరింత పెరుగుతుంది.

మెట్లబావులను పర్యాటక కేంద్రాలుగా అభివృద్ధి చేయడం ద్వారా స్థానిక ఆర్థిక వ్యవస్థకు కూడా మేలు చేయవచ్చు. వాటి చరిత్రను తెలియజేసే సమాచార ఫలకాలు, మార్గదర్శక పర్యటనలు, చారిత్రక ప్రదర్శనలు ఏర్పాటు చేయాలి. పాఠశాలలు, కళాశాలల విద్యార్థులకు వారసత్వ సందర్శనలు నిర్వహించాలి. తద్వారా యువతలో చారిత్రక సంపదపై అవగాహన పెరుగుతుంది. అయితే పర్యాటక అభివృద్ధి పేరుతో వాణిజ్య కార్యకలాపాలను విచ్చలవిడిగా అనుమతించకూడదు. పర్యావరణ సమతుల్యత, నిర్మాణాల భద్రతకు అత్యంత ప్రాధాన్యత ఇవ్వాలి.

ఈ ప్రయత్నాల్లో ప్రజల భాగస్వామ్యం కీలకం. ప్రతి గ్రామం, పట్టణంలో ఉన్న పురాతన బావుల వివరాలను స్థానికులు సేకరించి సంబంధిత అధికారులకు అందించాలి. స్వచ్ఛంద సంస్థలు, యువజన సంఘాలు, విద్యాసంస్థలు సంరక్షణ కార్యక్రమాల్లో భాగస్వాములు కావాలి. స్థానిక సంస్థలు బావుల నిర్వహణకు ప్రత్యేక నిధులు కేటాయించాలి. పునరుద్ధరించిన బావులు మళ్లీ చెత్తకుప్పలుగా మారకుండా నిరంతర పర్యవేక్షణ చేపట్టాలి. చారిత్రక జలవనరులను కాపాడటం ప్రభుత్వానికే పరిమితమైన బాధ్యత కాదు.. ప్రతి పౌరుడి సామాజిక బాధ్యతగా మారాలి.

ప్రాచీన మెట్లబావులు మన పూర్వీకుల నిర్మాణ నైపుణ్యానికి మాత్రమే కాదు, ప్రకృతితో సమన్వయంగా జీవించిన వారి దూరదృష్టికి కూడా ప్రతీకలు. నేటి సాంకేతిక అభివృద్ధి ఎంత గొప్పదైనా నీటి సంరక్షణలో మనం ఎదుర్కొంటున్న సవాళ్లు ప్రాచీన జలవనరుల ప్రాధాన్యతను మరోసారి గుర్తుచేస్తున్నాయి. చరిత్రను కేవలం పుస్తకాలకే పరిమితం చేయకుండా ఆచరణలోకి తీసుకురావాలి. మెట్లబావులను పునరుజ్జీవింపజేయడం అంటే గత వైభవాన్ని గుర్తుచేసుకోవడమే కాదు.. భవిష్యత్తు తరాలకు నీటి భద్రతకు బాటలు వేయడం కూడా. వారసత్వాన్ని కాపాడితే చరిత్ర నిలుస్తుంది.. జలవనరులను కాపాడితే జీవితం నిలుస్తుంది. అందుకే మెట్లబావుల పునరుజ్జీవనం ఒక చారిత్రక అవసరమే కాదు.. రేపటి నీటి భద్రతకు అత్యవసరమైన సామాజిక ఉద్యమంగా మారాలి.



తిప్పర్తి శ్రీనివాస్, చొప్పదండి
9948439565



మెట్లబావుల నిర్మాణం వెనుక గొప్ప శాస్త్రీయ ఆలోచన ఉంది. భూమి లోపలికి మెట్ల రూపంలో దిగుతూ నీటిని చేరుకునేలా వీటిని రూపొందించేవారు. వర్షాకాలంలో భూగర్భ జలాలు పెరిగినప్పుడు నీటిని నిల్వ చేసుకోవడం, ఎండాకాలంలో నీటిమట్టం తగ్గినా మెట్ల ద్వారా కిందికి వెళ్లి నీటిని పొందడం వీటి ప్రధాన ఉద్దేశం. కొన్ని బావులు అనేక అంతస్తుల నిర్మాణాలతో, రాతి స్తంభాలు, శిల్పాలు, అందమైన గోడలతో నిర్మించబడ్డాయి. నీటి అవసరాలను తీర్చడంతోపాటు ప్రయాణికులకు విశ్రాంతి ప్రదేశాలుగా, సామాజిక

సమావేశాలకు కేంద్రాలుగా కూడా ఉపయోగపడేవి. అంటే ఆనాటి సమాజంలో జలవనరుల నిర్వహణ కేవలం సాంకేతిక అంశం మాత్రమే కాకుండా సామాజిక, సాంస్కృతిక వ్యవస్థలో భాగంగా ఉండేది. తెలంగాణ ప్రాంతానికి కూడా మెట్లబావుల చరిత్రతో విడదీయలేని అనుబంధం ఉంది. కాకతీయుల కాలం నుంచి వివిధ రాజవంశాల పాలనలో చెరువులు, బావులు, కుంటలు, కోనేరుల నిర్మాణానికి ప్రాధాన్యత ఇచ్చారు. ముఖ్యంగా కాకతీయుల కాలంలో అభివృద్ధి చెందిన గొలుసుకట్టు చెరువుల వ్యవస్థ నీటి నిర్వహణలో అద్భుతమైన నమూనాగా నిలిచింది.

సం'సారం'

పుష్కల పంటల హరివిల్లులు
సంసారం కారాదు నిస్సారం !
కాపురం కావాలి దైవ నిలయం
ఇల్లు ఇల్లాలు పిల్లలు పెద్దలు..
నాన్న మదిలో వెలసిన దేవతలు
ఆయనే ఆమె మనో మడిలో తిష్టలు !

సంతోషాలు
అమ్మ ఒడిలో ఒదిగే..
పసి పిల్లల నవ్వుల పువ్వులు !

నాన్న చెమటే ఇం'ధనం'గా..
వెలిగే దేదీప్యమాన జ్యోతులు
గుమ్ముల నిండా ధాన్యాలు
కుటుంబమే కోవెలైన నెలవులు !

ఆకలి తావులేని తావులు
ఆనంద ఆయురారోగ్యాల..

ఇద్దరు ఒక్కటై..
కట్టుకున్న పొదరిల్లు
ప్రేమలతో కట్టిన గోడలు
నమ్మకాలతో నడిచే
సంసారాలు !
ఆత్మీయతకే చిరునామాలు
కష్టనష్టాలను పంచుకునే..
బేషరతు సంబంధాల
సంబరాలు..
ఆకలిని, కన్నీళ్లను
పంచుకునే జంటలు !

నిరాశలో ప్రేరణనిచ్చే..
నిత్య జీవిత సత్య



మధుసూదన్ రెడ్డి
9949700037

శివకేశవులకు ప్రీతికరం కార్తీక పౌర్ణమి

కార్తీకమాసం అన్ని మాసములలో అత్యంత పవిత్రమైనదిగా భావించ బడుతున్నది. 'న కార్తీక సమో మాసః' అని అతి మహాముని వచనము. కార్తీక మాసంతో సమానమైన మాసం లేదని అర్థం. చంద్రుడు పౌర్ణమి రోజున కృత్తికా నక్షత్రములో సంచరించే మాసం కార్తీక మాసం". ఇందు కార్తీక పౌర్ణమి శివరాత్రితో సమానమైనదిగా భావించ బడుతుంది. దీనిని "త్రిపుర పూర్ణిమ, రాస పూర్ణిమ, దేవ దీపావళి" అని కూడా అంటారు. ఈ దినాన్ని మనువులలో పద్నాలుగవ వాడైన భౌత్యుని పేరున భౌత్య మన్వంతరాది, ఇంద్ర సావర్ణిక మన్వంతర మని కూడా అంటారు. ఈనాడు కైలాసనాథుడు త్రిపురాసురుడిని సంహరించాడు. శంకరుని కీర్తిని నారదుని వల్ల విన్న త్రిపురాసురుడు శివుడంటే అసూయ చెంది కైలాస పర్వతం మీదకు దండెత్తి వెళ్ళి, శంకరుడిని యుద్ధానికి రమ్మంటాడు. మూడు రోజుల తీవ్ర యుద్ధానంతరం పరమ శివుడు, త్రిపురాసురుడిని సంహరించాడు. దేవతలు అభయంకరుడైన శంకరుడిని స్తోత్రం చేశారు. వెయ్యేళ్ళ అసుర పాలన అంతరించిన శుభ సందర్భాన శివుడు తాండవం చేశా డని పురాణాధారం. ఈ దినాన దీపం వెలిగిస్తే తెలిసీ తెలియక చేసిన పాపాలన్ని హరించుకు పోతాయని విశ్వాసం. రోజంతా ఉప వాసం ఉండి, రోజుకొక వత్తి చొప్పున 365 వత్తులను కూడిన దీపాన్ని వెలిగిస్తారు. కొందరు దీపాలను నదిలో లేదా చెరువులో వదులుతారు. ఇళ్ళల్లో తులసి కోట వద్ద దీపాలను వెలిగిస్తారు. కార్తీక పౌర్ణమి నాటి శివాలయంలో దీపారాధన, ముక్కోటి దేవతల పూజ, సకల పుణ్యనదుల స్నాన ఫలం దక్కి ఇహ పరలోక సుఖ సౌఖ్యాలు, ముక్తి లభించ గలవని నమ్మకం. ఈ రోజున కేదారేశ్వర వ్రతాన్ని ఆచరిస్తారు. మర్రి చెట్టు ఊడలను తోరణాలుగా, మర్రి పళ్ళను బూరెలుగా, ఆకులను విస్తర్లుగా పెట్టి, పూజలు చేయడం ప్రాచీన కాలం నుండి సంప్రదాయంగా వస్తున్నది. ఇలా చేయడం వల్ల భార్యాభర్తల మధ్య అనుబంధం పెరుగుతుందని నమ్మకం. జైనులకు, పంజాబీలకు ఇది విశిష్టదినం. గంగా మహోత్సవం కూడా ఈ రోజునే నిర్వహిస్తారు. తెలుగు వారు కార్తీక పూర్ణిమ ప్రతంలో చలిమిడి చేస్తారు. అరవవారు వేపుడుబియ్యం, అటుకులు చేస్తారు. బలి చక్రవర్తికి ఒళ్ళంతా మంటలు పుడితే, కార్తీక పౌర్ణమి నాడు శివారాధన చేస్తే, మంటలు తగ్గినట్లు, మహిషాసురుడితో యుద్ధం చేసిన సమయాన శివలింగాన్ని బద్దలు కొట్టిన పాప నివృతికై పార్వతీదేవి కూడా శివారాధన చేసినట్లు పురాణ కథనాలు. నాలుగు మాసాలు బుద్ధుడు ఉత్తమ లోకంలో తల్లి వద్ద ఉండి తిరిగి భూలోకానికి ఈదినమే దిగి వచ్చే క్రమంలో బౌద్ధులు దీపమాలికలు వెలిగించి మత స్థాపకునికి స్వాగతోపచారాలు చేస్తారు. బర్మాలో ప్రతి చోటు దీపాలతో నిండి ఉంటుంది. "సందన సంవత్సరమున, పొందుగ కార్తీక శుద్ధ పున్నమ నాడున్, విందాది సేతుబంధన, సందున నొక వీరు దేలు సరుగన వేమా" అని క్రీ.శ.1532లోదిగా పరిశోధకులు నిర్ణయించిన వేమన పద్యంలో కార్తీక పున్నమి ప్రస్తావన ఉంది. కార్తీక శుద్ధ





రామ కిష్టయ్య సంగన భట్ల
సీనియర్ జర్నలిస్ట్



జాతీయం-అంతర్జాతీయం



రోహింగ్యా తీర్పుతో భారత వాగ్దానం ఇంకా అసంపూర్ణం



నవంబర్ 1946లో, స్వాతంత్ర్యానికి తొమ్మిది నెలల ముందు, భారతదేశం క్యూబా మరియు పనామాతో కలిసి ఐక్యరాజ్యసమితికి లేఖ రాసింది. నారాజ్యసమితి జాతి హత్యను అంతర్జాతీయ నేరంగా ప్రకటించాలని కోరింది. దాన్ని నివారించడానికి, శిక్షించడానికి అంతర్జాతీయ సహకారం అవసరమని కూడా సూచించింది. ఎనభై ఏళ్ల తర్వాత, పశ్చిమ ఆఫ్రికాలోని గాంబియా దేశమే మయన్మార్‌ను జాతి హత్య ఆరోపణపై జవాబుదారీగా నిలబెట్టాల్సి వచ్చింది. 2019లో గాంబియా రోహింగ్యాల విషయంలో మయన్మార్‌ను అంతర్జాతీయ న్యాయస్థానంలో (ICJ) ప్రవేశ పెట్టింది. జాతి హత్య ఒప్పందం ప్రకారం, ఒప్పందంలోని ప్రతి దేశం ఇతరులు దాన్ని గౌరవించాలని కోరవచ్చు. మయన్మార్, గాంబియా రెండూ ఆ ఒప్పందంలో భాగస్వాములు. నవంబర్ 19న న్యాయస్థానం తొమ్మిది ఓట్ల మద్దతుతో, ఆరు ఓట్ల వ్యతిరేకతతో తీర్పు ఇచ్చింది. 2017లో ఉత్తర రఖైన్ రాష్ట్రంలో రోహింగ్యాలపై మయన్మార్ జాతి హత్య చేసిందని కోర్టు తేల్చింది. ఇది జాతి హత్యకు బాధ్యత వహించినట్లు ఒక దేశాన్ని ICJ మొదటిసారిగా నిర్ధారించిన సందర్భం. అంతర్జాతీయ చట్టంలో ఇలాంటి ఆరోపణలను నిరూపించడం అత్యంత కష్టం. సామూహిక హత్యల సాక్ష్యం సైన్యం ఏం చేసిందో చెప్పగలదు, కానీ దాని ఉద్దేశం ఏమిటో ఇంకా తేల్చకపోవచ్చు. రఖైన్‌లో ప్రశ్న ఏమిటంటే, రోహింగ్యాలను సమూహంగా పూర్తిగా లేదా గణనీయంగా నాశనం చేయాలనే ఉద్దేశం సైన్యానికి ఉందా అన్నదే.

ఎస్పీకి శిక్ష విధించిన న్యాయాధికారిపై సుప్రీంకోర్టు ఆగ్రహం

కోర్టు ముందు నేరం పరిధిపై సుప్రీంకోర్టు స్పష్టత కోరింది

సుప్రీంకోర్టు సోమవారం బిహార్ న్యాయాధికారిని తీవ్రంగా మందలించింది. ఎఫ్ఐఆర్ నమోదు చేయాలన్న ఆదేశాలను పాటించని సూపరింటెండెంట్ ఆఫ్ పోలీస్ (ఎస్పీ)ను దోషిగా తేల్చి జరిమానా విధించినందుకు ధర్మాసనం అభ్యంతరం వ్యక్తం చేసింది. ఈ చర్యను విమర్శిస్తూ, ఇలాంటి వ్యవహారం ఆమోదయోగ్యం కాదని కోర్టు స్పష్టం చేసింది. బెంచ్‌లో చీఫ్ జస్టిస్ సూర్యకాంత్, జస్టిస్ జోయమాల్య బాగ్చి, జస్టిస్ వి. ఉన్నారు. ధర్మాసనం తన అభిప్రాయాన్ని బహిరంగంగా వెల్లడించింది. బిహార్ న్యాయమూర్తి అనిల్ కుమార్ వ్యవహార శైలిని ధర్మాసనం ప్రశ్నించింది. చట్టంపై ఆయన అవగాహన ఆందోళనకరంగా ఉందని జస్టిస్ బాగ్చి వ్యాఖ్యానించారు. ముందు బీఎన్ఎస్ఎస్ సెక్షన్ 384, సీఆర్పీసీ సెక్షన్ 345 పరిధిని అర్థం చేసుకోవాలని ఆయన సూచించారు. కోర్టు ముందు జరిగిన నేరాలకు, ఎఫ్ఐఆర్ నమోదు చేయకపోవడానికి మధ్య తేడా ఉందని ధర్మాసనం వివరించింది. ఎవరైనా కొట్టినా, కోర్టును దూషించినా, ఆదేశించినా కోర్టు గది వదిలి వెళ్లకపోయినా మాత్రమే అది కోర్టు ముందు నేరమవుతుందని స్పష్టం చేశారు. జస్టిస్ బాగ్చి మౌఖికంగా ఘాటుగా వ్యాఖ్యానించారు. ఇంత దూకుడుగా వ్యవహరించి, అదే రోజు సూపరింటెండెంట్‌ను పిలిపించి ఆయనను దోషిగా తేల్చారని ఆయన అన్నారు. ఇన్‌స్పెక్టింగ్ జడ్జి జోక్యంపై న్యాయమూర్తి చేసిన అభ్యంతరాన్ని కూడా ధర్మాసనం ప్రశ్నించింది. డిస్ట్రిక్ట్ మెజిస్ట్రేట్, సూపరింటెండెంట్ ఆఫ్ పోలీస్‌లను పిలిపించినప్పుడు న్యాయమూర్తి తన అధికార పరిధిలోనే ఉన్నారా అని జస్టిస్ బాగ్చి అడిగారు. ఆ అధికారులు హాజరుకాకపోవడాన్ని కోర్టు ముందు జరిగిన నేరంగా పరిగణించడాన్ని ధర్మాసనం విమర్శించింది. ఎస్పీని దోషిగా తేల్చి శిక్ష విధించడం న్యాయ ప్రక్రియపై ప్రభావం చూపుతుందనే ఆందోళనను ఈ వ్యాఖ్యలు ప్రతిబింబిస్తున్నాయి. ఈ వ్యవహారం సుప్రీంకోర్టు దృష్టికి రావడంతో, న్యాయవ్యవస్థలో అధికార పరిధి పరిమితులపై చర్చ మళ్లీ మొదలైంది. ఈ కేసులో ధర్మాసనం తదుపరి ఆదేశాలు ఇవ్వడంపై పరిశీలన చేస్తోంది. ఈ కేసు నవంబర్ 23, 2026న జరిగిన విచారణలో వెలుగులోకి వచ్చింది. పూర్తి నివేదికలు ఇంకా అందాల్సి ఉందని ధర్మాసనం కార్యాలయ వర్గాలు సూచించాయి. కోర్టు ఆదేశాల ప్రకారం తదుపరి చర్యలు ఎలా ఉంటాయో ఇంకా స్పష్టం కాలేదు. సుప్రీంకోర్టు బిహార్ న్యాయాధికారి వ్యవహారంపై తదుపరి విచారణ జరపనుంది. ఈ కేసులో ఎస్పీకి విధించిన శిక్షపై న్యాయ ప్రక్రియ కొనసాగుతోంది. న్యాయాధికారుల అధికార పరిధి అంశం ఈ తీర్పులో కీలకంగా మారింది.



50 కోట్ల మంది గరీబీ రేఖ నుంచి బయటపడ్డారు

గరీబీ కేవలం ఆదాయ లోపం కాదని, ఆరోగ్యం, ఇల్లు కూడా కీలకం



కేంద్ర ప్రభుత్వం దేశంలో గరీబీని శాశ్వతంగా తొలగించడానికి, బలహీన వర్గాలను స్వావలంబులుగా మార్చడానికి తన విధాన లక్ష్యాన్ని స్పష్టం చేసింది. కేంద్ర ఆర్థిక మంత్రి నిర్మలా సీతారామన్ సోమవారం ఈ విషయాన్ని నొక్కి చెప్పారు. భారత్‌లో గరీబీ నిర్మూలనను శాశ్వతంగా నిలబెట్టడానికి, గరీబీ నుంచి బయటపడిన కుటుంబాలు మళ్లీ అందులో జారిపోకుండా ఉండటానికి ఫైనాన్స్, మార్కెట్, డిజిటల్ ఎకానమీకి విస్తృత అందుబాటు అత్యంత కీలకమని ఆమె అన్నారు. ఈ సందర్భంలో ఆమె ప్రపంచ బ్యాంకు తాజా నివేదికను ప్రస్తావించారు. ఆ నివేదిక ప్రకారం 2011 నుంచి 2023 మధ్య సుమారు 50 కోట్ల మంది భారతీయులు గరీబీ రేఖ నుంచి బయటపడ్డారని ఆమె వివరించారు. ఈ ప్రగతిని కొనసాగించడానికి ప్రభుత్వం ఇప్పుడు సంస్థాగత భద్రతా వలయాలు సిద్ధం చేయడంపై దృష్టి పెట్టిందని మంత్రి తెలిపారు. గరీబీ అంటే కేవలం ఆదాయం లేకపోవడం మాత్రమే కాదని ఆమె స్పష్టం చేశారు. పక్కా ఇల్లు, శుభ్రమైన తాగునీరు, పారిశుద్ధ్యం లేదా ప్రాథమిక ఆరోగ్య సేవలు లేని కుటుంబం ఆదాయం పెరిగినా చాలా బలహీనంగానే ఉంటుందని ఆమె చెప్పారు. ఒకే అనారోగ్యం అకస్మాత్తుగా వస్తే కుటుంబం జీవితకాల పొదుపును కోల్పోయి మళ్లీ గరీబీలోకి జారిపోయే ప్రమాదం ఉందని ఆమె హెచ్చరించారు. ఇలాంటి ప్రమాదాలను ఎదుర్కోవడానికే ప్రభుత్వం లక్ష్యిత పథకాలు తీసుకొచ్చిందని ఆమె వివరించారు. సీతారామన్ ప్రకారం నరేంద్ర మోదీ ప్రభుత్వం లక్ష్యిత జోక్యాలు, కొలవదగ్గ ఫలితాలు, అవసరాలకు తగిన పథకాలపై పనిచేసింది. జల్ జీవన్ మిషన్, ఆయుష్మాన్ భారత్, పీఎం ఆవాస్ యోజన, ఉజ్వల యోజన, స్వచ్ఛ భారత్ వంటి ప్రధాన పథకాలు కలిసి ఊహించని ఆర్థిక ఎదురుదెబ్బలకు వ్యతిరేకంగా బీమాలా పనిచేస్తున్నాయని ఆమె అన్నారు. గతంలో ఇలాంటి ఆకస్మిక సంఘటనలే కుటుంబాలను గరీబీలోకి నెట్టేవని ఆమె గుర్తుచేశారు. ఈ పథకాలు ఇంటి ఖర్చులను గణనీయంగా తగ్గించాయని ఆమె తెలిపారు. ఈ పథకాలు సామాన్య ప్రజల, ముఖ్యంగా మహిళల సమయాన్ని కూడా ఆదా చేశాయని మంత్రి చెప్పారు. దీంతో మహిళలు ఉపాధి, పనుల కోసం ఎక్కువ సమయం కేటాయించగలుగుతున్నారని ఆమె వివరించారు. 'అంత్యోదయ' భావనతో ప్రభుత్వం కేవలం తాత్కాలిక సహాయం ఇవ్వకుండా, ఇంటింటికీ వెళ్లి అభావాలను గుర్తించి వాటిని తొలగించే కఠిన మార్గాన్ని ఎంచుకుందని ఆమె అన్నారు. ఈ ప్రక్రియ ద్వారా చివరి వ్యక్తికి కూడా సేవలు చేరాలన్నదే లక్ష్యమని ఆమె పేర్కొన్నారు. సంక్షేమ పథకాల భద్రత కుటుంబాలు మళ్లీ పేదలుగా మారకుండా కాపాడుతుందని మంత్రి అన్నారు. అయితే ముందుకు సాగాలంటే వారికి నిజమైన సంపాదన అవకాశాలు అవసరమని ఆమె చెప్పారు.

బిస్లేరీపై ఎఫ్ఎస్ఎస్ఏఐ ప్రాసిక్యూషన్ అనుమతి

- బిస్లేరీ నమూనాలో పహ్స్ గుర్తింపుతో అది అసురక్షితమని ఎఫ్ఎస్ఎస్ఏఐ పేర్కొంది.
- బిస్లేరీ తాగునీటి భద్రత ప్రాధాన్యమని, నియంత్రణ సంస్థతో సహకరిస్తామని తెలిపింది.



భారతదేశ ఆహార భద్రతా నియంత్రణ సంస్థ ఎఫ్ఎస్ఎస్ఏఐ ప్రధాన ఆహార, పానీయ సంస్థలపై పరిశీలనను పెంచుతోంది. ఉత్పత్తుల భద్రత, లేబులింగ్ పద్ధతులు, వినియోగదారులను తప్పుదోవ పట్టించే వాదనలపై దేశంలోని ప్రసిద్ధ బ్రాండ్లు ఇప్పుడు నిఘాలో ఉన్నాయి. తాజాగా బిస్లేరీ ఇంటర్నేషనల్‌పై నియంత్రణ చర్య తీసుకున్నారు. ప్యాక్డ్ తాగునీటి తయారీ సంస్థ నీటి నియంత్రణ నమూనా అసురక్షితమని తేలిన తర్వాత ఈ చర్య తీసుకున్నారు. ఈ పరిణామం పెద్ద వినియోగదారు బ్రాండ్లపై అమలును కఠినతరం చేస్తున్న నియంత్రణ సంస్థ ధోరణిని మరోసారి చూపుతోంది. ఆదివారం సామాజిక మాధ్యమ పోస్టులో ఎఫ్ఎస్ఎస్ఏఐ బిస్లేరీ ఇంటర్నేషనల్ ప్రైవేట్ లిమిటెడ్‌పై ప్రాసిక్యూషన్‌కు అనుమతి ఇచ్చినట్లు ప్రకటించింది. కంపెనీ ప్యాక్డ్ తాగునీటి నమూనా అసురక్షితంగా తేలిందని సంస్థ తెలిపింది. ఆ నమూనా మినరల్ వాటర్ కాకుండా ఇతర ప్యాక్డ్ తాగునీరు వర్గానికి చెందినదని అధికారులు పేర్కొన్నారు. నియంత్రణ విశ్లేషణ కోసం కంపెనీ ప్రాంగణం నుంచి ఆ నమూనాను సేకరించారు. ప్రాథమిక పరిశీలనల ప్రకారం నమూనా బ్రోమేట్ కోసం నిర్దేశిత పరిమితులకు అనుగుణంగా లేదు. బ్రోమేట్ నీటి శుద్ధి ప్రక్రియలో కొన్ని క్రిమిసంహారక పద్ధతుల ఉప ఉత్పత్తిగా ఏర్పడవచ్చు. బిస్లేరీ ఈ పరిశీలనలను సవాలు చేసింది. అయినప్పటికీ నియంత్రణ సంస్థ తన అంచనాను కొనసాగించింది. నమూనాలో పాలీన్యూక్లియర్ ఆరోమాటిక్ హైడ్రోకార్బన్లు (పహ్స్) గుర్తించినందున అది అసురక్షితమని ఎఫ్ఎస్ఎస్ఏఐ పేర్కొంది. పహ్స్ అనేవి ప్రజారోగ్య ఆందోళనలు రేకెత్తించే రసాయన సమ్మేళనాల సమూహం. వాటిలో విషపూరిత, మ్యూటాజెనిక్, కార్సినోజెనిక్ లక్షణాలు ఉండవచ్చని భావిస్తారు. ఈ పరిశోధనలు ప్యాక్డ్ తాగునీటి పరిశ్రమ మొత్తానికి విస్తృత ప్రభావం చూపవచ్చు. ప్రభుత్వ వర్గం రాయిటర్స్‌కు చెప్పిన వివరాల ప్రకారం దేశంలోని వివిధ ప్రాంతాల నుంచి బిస్లేరీ అదనపు నమూనాలను పరీక్షించాలని ఎఫ్ఎస్ఎస్ఏఐ యోచిస్తోంది.

లిబియా తీరంలో రష్యా కార్వెట్, హెలికాప్టర్ ధ్వంసం: జెలెన్‌స్కీ ప్రకటన

ఎంవీ అంగారాపై దాడి, ప్రాణనష్టం వివరాలు స్పష్టం కాలేదు



ఉక్రెయిన్ అధ్యక్షుడు వొలోదిమిర్ జెలెన్‌స్కీ సోమవారం ఒక ప్రకటనలో కీలక సమాచారాన్ని వెల్లడించారు. లిబియా తీరానికి దూరంగా జరిగిన ఒక ఆపరేషన్‌లో ఉక్రెయిన్ బలగాలు రష్యా కార్వెట్ యుద్ధనౌకను ముంచివేసి, ఒక పోరాట హెలికాప్టర్‌ను ధ్వంసం చేశాయని ఆయన తెలిపారు. ఈ ఆపరేషన్‌లో ఏడు దేశీయంగా తయారైన నావికా డ్రోన్లను ఉపయోగించినట్లు జెలెన్‌స్కీ చెప్పారు. ఈ దాడి ఎప్పుడు జరిగిందో, నష్టం ఎంతమేర జరిగిందో ఆయన ప్రకటనలో వివరాలు ఇవ్వలేదు. జెలెన్‌స్కీ తన ఎక్స్ పోస్టులో ధ్వంసమైన యుద్ధనౌకను రష్యా కార్వెట్ మెర్క్యురీగా గుర్తించారు. ఆ నౌకను రష్యా దాడి మొదలైన 2023లో, ఉక్రెయిన్‌పై పూర్తిస్థాయి దండయాత్ర సమయంలో ప్రారంభించారని ఆయన పేర్కొన్నారు. ధ్వంసమైన మరో యుద్ధ సాధనం కా 27 పోరాట హెలికాప్టర్ అని కూడా ఆయన చెప్పారు. ఈ రెండు లక్ష్యాలను ఈ ఆపరేషన్‌లో ఛేదించినట్లు జెలెన్‌స్కీ తెలిపారు. ఈ మిషన్‌ను ఉక్రెయిన్ భద్రతా సర్వీస్, దేశ రక్షణ దళాలు నిర్వహించినట్లు జెలెన్‌స్కీ ఘనత ప్రకటించారు. రష్యా ఈ దాడిని అడ్డుకునేందుకు ప్రయత్నించినప్పటికీ లక్ష్యాలు సాధించినట్లు ఆయన పేర్కొన్నారు. ఆపరేషన్ దశలను గురించి తనకు నిన్న, ఈరోజు వివరంగా సమాచారం అందిందని ఆయన రాశారు. లక్ష్యాలు నెరవేరాయని ఆయన స్పష్టం చేశారు. ఉక్రెయిన్ అధ్యక్షుడు రెండో లక్ష్యంగా రష్యా పొడి సరుకు రవాణా నౌక ఎంవీ అంగారాపై దాడి జరిగినట్లు తెలిపారు. ఆ నౌకను రష్యా ఆయుధాలను రవాణా చేసేందుకు వాడిందని ఆయన ఆరోపించారు. అయితే ఎంవీ అంగారా మునిగిందా, ఈ ఆపరేషన్‌లో ప్రాణనష్టం జరిగిందా అనే విషయాలను ప్రకటన స్పష్టంగా పేర్కొనలేదు. నౌకకు ఎంత నష్టం జరిగిందో కూడా వివరాలు లేవు. ఈ దాడిని రష్యా యుద్ధానికి ప్రతిస్పందనగా జెలెన్‌స్కీ అభివర్ణించారు. కీవ్ నియమించిన జలాల్లో తమ కార్యకలాపాలు కొనసాగుతాయని ఆయన తెలిపారు. రష్యా దూకుడుకు ప్రతిస్పందిస్తున్నామని, ఉక్రెయిన్ ఆయుధాలను అభివృద్ధి చేస్తున్నామని ఆయన పేర్కొన్నారు. తమ కార్యకలాపాలను కొనసాగిస్తామని ఆయన మరోసారి స్పష్టం చేశారు.

మాంచెస్టర్ అరీనాలో తెలియని పదార్థంతో భయాందోళన



మాంచెస్టర్‌లోని కోఆప్ లైవ్ అరీనాలో అమెరికన్ ర్యాపర్ డాన్ టోలివర్ కచేరీ జరుగుతుండగా అకస్మాత్తుగా గందరగోళం చెలరేగింది. ప్రేక్షకుల మధ్య ఒక తెలియని పదార్థం వ్యాపించడంతో ప్రజలు భయంతో పరుగులు తీశారు. ఆ పదార్థం తగలడంతో చాలా మందికి దగ్గు, కళ్లలో మంట, ఊపిరి తీసుకోవడంలో ఇబ్బంది మొదలైంది. పరిస్థితి తీవ్రం కావడంతో పోలీసులు, అత్యవసర సేవల సిబ్బంది వెంటనే రంగంలోకి దిగారు. ముందు జాగ్రత్తగా 12 వేలకు పైగా ప్రేక్షకులను అరీనా నుంచి బయటకు పంపించారు. ప్రేక్షకుల మధ్య ఏ పదార్థాన్ని వదిలారో తెలుసుకునేందుకు పోలీసులు దర్యాప్తు చేస్తున్నారు. గ్రేటర్ మాంచెస్టర్ పోలీసుల ప్రకారం, ఆదివారం రాత్రి సుమారు 10 గంటలకు (స్థానిక సమయం) కోఆప్ లైవ్ అరీనా నుంచి సమాచారం అందింది. కచేరీలో ఉన్న కొందరు ఒక తెలియని పదార్థం ప్రభావానికి గురయ్యారని అందులో పేర్కొన్నారు. ప్రారంభంలో ప్రేక్షకుల మధ్య టియర్ గ్యాస్ వదిలారనే అనుమానం వ్యక్తమైంది. ఈ ఘటన తర్వాత అక్కడి ప్రజల్లో ఆందోళన నెలకొంది, వారు వేగంగా బయటకు వెళ్లసాగారు. సోషల్ మీడియాలో వచ్చిన వీడియోల్లో కూడా కచేరీ నుంచి బయటకు వస్తున్న ప్రజలు దగ్గుతూ, ముఖాన్ని కప్పుకుంటూ కనిపించారు. పరిస్థితి తీవ్రతను దృష్టిలో ఉంచుకుని పోలీసులు దీన్ని పెద్ద అత్యవసర ఘటనగా ప్రకటించారు. దీంతో పోలీసులు, అంబులెన్స్‌లు, ఇతర సహాయ సేవలు కలిసి పనిచేయగలిగాయి. నార్త్ వెస్ట్ అంబులెన్స్ సర్వీస్ ప్రకారం, ఘటన తర్వాత ఒక వ్యక్తిని ఆసుపత్రిలో చేర్చారు. అదే సమయంలో 50 మందికి పైగా వ్యక్తులకు స్థలంలోనే ఆరోగ్య పరీక్షలు నిర్వహించారు. వారిలో చాలా మంది కళ్లలో మంట, ఊపిరి తీసుకోవడంలో ఇబ్బంది గురించి ఫిర్యాదు చేశారు. ఘటన తర్వాత ముందు జాగ్రత్తగా అరీనాలో శుభ్రపరిచే, డీకాంటామినేషన్ ప్రక్రియ ప్రారంభించారు. దీని లక్ష్యం అక్కడ ఉన్న ఏదైనా ప్రమాదకర పదార్థ ప్రభావాన్ని తొలగించడం, ప్రజలు దానితో సంపర్కంలోకి రాకుండా చూడటం. ఈ ప్రక్రియ ఎంతవరకు పూర్తయిందనే విషయాన్ని అధికారులు ఇంకా స్పష్టంగా చెప్పలేదు. గ్రేటర్ మాంచెస్టర్ పోలీస్ అసిస్టెంట్ చీఫ్ కానిస్టేబుల్ స్టెఫ్ పార్కర్ మాట్లాడుతూ, కచేరీ నుంచి బయటకు వచ్చిన వారికి తర్వాత అనారోగ్యం కనిపిస్తే సమీప ఆసుపత్రికి వెళ్లి పరీక్షలు చేయించుకోవాలని సూచించారు. ఆ పదార్థం ఏమిటో, దాన్ని ప్రేక్షకుల మధ్య ఎలా వ్యాపింపజేశారో తెలుసుకోవడానికి పోలీసులు కృషి చేస్తున్నారని ఆమె చెప్పారు. ఘటనకు కారణాలపై దర్యాప్తు కొనసాగుతోంది. నిర్వాహకులు కూడా పోలీసులతో కలిసి దర్యాప్తులో పాల్గొంటున్నారు. కోఆప్ లైవ్ అరీనా యాజమాన్యం ఒక ప్రకటనలో ఘటన పూర్తి వివరాలు సేకరించేందుకు పోలీసులతో కలిసి పనిచేస్తున్నామని తెలిపింది. పదార్థాన్ని ఉద్దేశపూర్వకంగా వదిలారా లేదా మరే కారణమైనా ఉందా అనేది ఇంకా స్పష్టం కాలేదు. ఈ ఘటన నేపథ్యంలో డాన్ టోలివర్ తదుపరి కార్యక్రమాలపై కూడా అందరి దృష్టి ఉంది. గ్రామీ అవార్డుకు నామినేట్ అయిన ఈ ర్యాపర్ తన 'నైట్రస్ టూర్' కింద సోమవారం లండన్‌లోని ఓ2 అరీనాలో, మంగళవారం ఓవీఓ అరీనా వెంబ్లీలో ప్రదర్శన ఇవ్వనున్నారు. డాన్ టోలివర్ ట్రాప్, ఆర్&బీ సంగీతానికి పేరుగాంచిన కళాకారుడు. ఆయన కొత్త 'గ్రాండ్ థెఫ్ట్ ఆటో' గేమ్ సౌండ్‌ట్రాక్‌లో కూడా భాగంగా ఉన్నారు. మాంచెస్టర్ ఘటన తర్వాత, దర్యాప్తులో ఆ తెలియని పదార్థం గురించి ఏ సమాచారం వెలుగులోకి వస్తుందో, రాబోయే కార్యక్రమాల్లో ఎలాంటి భద్రతా ఏర్పాట్లు చేస్తారో చూడాల్సి ఉంది.

- ఒక వ్యక్తి ఆసుపత్రిలో చేరారు
- 50 మందికి పైగా పరీక్షలు జరిగాయి

వాతావరణ ఒప్పందం కుప్పకూలింది



కాప్31 వాతావరణ చర్చలు ఆదివారం చారిత్రక వైఫల్యం వైపు సాగాయి. శిలాజ ఇంధనాల అంశంపై ప్రతిష్టంభన కారణంగా తుది ఒప్పందం కుప్పకూలింది. టర్కీలోని అంటాల్యాలో ఈ శిఖరాగ్ర సమావేశం రికార్డు స్థాయిలో అదనపు సమయం వరకు కొనసాగింది. వివాదాస్పద ఒప్పందం చివరి క్షణాల్లో అనూహ్యంగా తిరస్కరణకు గురైంది. అధికారిక ముగింపు సమయం దాటి దాదాపు 48 గంటల తర్వాత కూడా ఈ గందరగోళం కొనసాగింది. ఐక్యరాజ్యసమితి ప్రధాన కార్యదర్శి ఆంటోనియో గుటెరెస్ ఈ వైఫల్యంపై తీవ్ర నిరాశ వ్యక్తం చేశారు. శిలాజ ఇంధనాలను డైనోసార్ల మార్గంలో పంపాలని ఆయన గతంలో పిలుపునిచ్చారు. వాతావరణ సంక్షోభం డిమాండ్ చేసిన క్షణానికి ప్రభుత్వాలు స్పందించాలని ఆయన ఆశించారు. పదవీ విరమణ చేయనున్న ఐక్యరాజ్యసమితి అధిపతి ఒక ప్రకటనలో ఈ భావనను వ్యక్తపరిచారు. ఆస్ట్రేలియా వాతావరణ మంత్రి క్రిస్ బోవెన్ రెండు వారాల కఠిన చర్చలకు అధ్యక్షత వహించారు. ఆయన తనకు అధిగమించలేని ఎర్ర గీతలు ఎదురయ్యాయని అంగీకరించారు. పెరుగుతున్న ఉద్గారాల నియంత్రణలో పురోగతి చూపాలనే ఒత్తిడి ఆయనపై ఉంది. దాంతో ప్రపంచ స్పందనను సూచించే కవర్ నిర్ణయాన్ని ఆయన కోరారు. దాదాపు 200 దేశాలు ఈ వాతావరణ శిఖరాగ్ర సమావేశాలలో ఏకాభిప్రాయం ద్వారా నిర్ణయాలు తీసుకుంటాయి. అంటే ఒక దేశం కూడా ఒప్పందాన్ని అడ్డుకోగలదు. శిలాజ ఇంధనాలను పూర్తిగా విస్మరించిన ప్రతిపాదన తర్వాత చర్చలు ఉద్రిక్తతకు చేరాయి. అసెంబ్లీ వేదికపై తీవ్ర ఘర్షణ వాతావరణం నెలకొంది. ఈ శిఖరాగ్ర సమావేశం అగ్రశ్రేణి కాలుష్యకారుల, చిన్న దేశాల మధ్య ఉన్న అంతరాన్ని మరోసారి బయటపెట్టింది. ప్రభావాల భారం ఎక్కువగా చిన్న దేశాలపైనే పడుతోంది. అభివృద్ధి చెందుతున్న దేశాలు వాతావరణ అనుసరణ చర్యల కోసం 120 బిలియన్ డాలర్ల లక్ష్యం కోసం ప్రచారం చేశాయి. ఈ ప్రతిపాదన మొదటి దశ చర్చల్లో కష్టంగా నిలిచింది. ఐర్లాండ్ వాతావరణ మంత్రి డారాగ్ ఓ బ్రియన్ కవర్ నిర్ణయాన్ని ఆమోదించబోమని స్పష్టం చేశారు. శిలాజ ఇంధనాలను ప్రస్తావించని ఏ ఒప్పందాన్ని కూడా తాము అంగీకరించబోమని ఆయన అన్నారు. ఆయన ఐరోపా సమాఖ్య అధ్యక్ష బాధ్యతలను కూడా నిర్వహిస్తున్నారు. ఈ వ్యాఖ్యలు చర్చల్లోని విభేదాలను మరింత స్పష్టంగా చూపాయి.

విదేశీ గూఢచార సంస్థకు 100 కు పైగా రహస్యాలు అందించిన చైనా మంత్రిత్వ అధికారికి మరణశిక్ష



చైనా మంత్రిత్వ శాఖకు చెందిన ఒక అధికారికి రాష్ట్ర రహస్యాలను విదేశీ గూఢచార సంస్థకు అందించిన కేసులో మరణశిక్ష విధించారు. ఆ అధికారిని కేవలం ఇంటి పేరు మా అని మాత్రమే గుర్తించారు. బీజింగ్ రాష్ట్ర రహస్య వ్యవస్థ అరుదుగా ఇటువంటి సమాచారాన్ని బహిరంగపరిచింది. జిన్హెంగ్ ప్రెస్ సోషల్ మీడియా ఛానల్ బావోమిగువాన్ సోమవారం ప్రచురించిన నివేదికలో ఈ వివరాలు వెల్లడయ్యాయి. మా ను గూఢచర్యం కేసులో దోషిగా నిర్ధారించారు. ఆయన రాజకీయ హక్కులను జీవితకాలానికి రద్దు చేశారు. ఆయన వ్యక్తిగత ఆస్తులన్నీ జప్తు చేశారు. నివేదికలో విచారణ, శిక్ష ఎప్పుడు జరిగిందో వెల్లడించలేదు. ఏ కోర్టు తీర్పు ఇచ్చిందో కూడా పేర్కొనలేదు. శిక్ష అమలు జరిగిందా లేదా అనే వివరాలు కూడా లేవు. మా ఏ మంత్రిత్వ శాఖలో పనిచేశారో నివేదిక గుర్తించలేదు. ఇందులో పాల్గొన్న విదేశాలను దేశం అ, దేశం బ్ అని మాత్రమే పేర్కొన్నారు. చైనాలో గూఢచర్య కేసుల్లో బహిరంగ మరణశిక్షల ప్రకటనలు అరుదు. మా విదేశంలో పోస్టింగ్‌లో ఉన్నప్పుడు దేశం బ్ గూఢచారి అధికారి కైలిన్‌తో పరిచయమయ్యారు. కైలిన్ తరచూ మాను కలవడానికి ఆహ్వానించేవారు. భాష నేర్చుకునే నెపంతో చిన్న చెల్లింపులు కూడా ఇచ్చేవారు. తరువాత వారి చర్చలు రాజకీయ, అంతర్జాతీయ అంశాలవైపు మారాయి. కైలిన్ దేశం అ లో చైనా మిషన్ సిబ్బంది, కార్యకలాపాల వివరాలు అడగడం ప్రారంభించారు. మా ఆ మిషన్‌కు సంబంధించిన కీలక సమాచారాన్ని లీక్ చేసి అంతర్గత టెలిఫోన్ డైరెక్టరీ ఇచ్చారు. పరిచయం లోతుగా మారాక కైలిన్ తన సహోద్యోగి తాంగ్ జెంగ్‌ను మాకు పరిచయం చేశారు. తాంగ్ మా దేశం బ్ గూఢచార సంస్థలో చేరాలని నేరుగా డిమాండ్ చేశారు.

వరంగల్ | ఖమ్మం | నల్లగొండ - ఉమ్మడి జిల్లాల వార్తలు

స్పోర్ట్స్ హబ్‌గా తీర్చిదిద్దుతాం: ఎంపీ కడియం కావ్య



ఖేలో ఇండియా యూత్ గేమ్స్–2026 నిర్వహణ జిల్లాకు గర్వకారణం
అధికారిక మస్కట్ 'నీలమణి' పోస్టర్‌ను ఆవిష్కరించిన ఎంపీ, ఎమ్మెల్యేలు, కలెక్టర్
డిసెంబర్ 18 నుంచి 21 వరకు హనుమకొండ జేఎన్ఎస్‌లో పోటీలు

హనుమకొండ, నవంబర్ 23 (వుదయం జిల్లా ప్రతినిధి) :

రాష్ట్రానికి రెండో రాజధానిగా ఎదుగుతున్న వరంగల్ నగరాన్ని విద్యా, వైద్య రంగాలతో పాటు దేశస్థాయి స్పోర్ట్స్ హబ్‌గా తీర్చిదిద్దడమే ముఖ్యమంత్రి రేవంత్ రెడ్డి లక్ష్యమని వరంగల్ ఎంపీ డాక్టర్ కడియం కావ్య పేర్కొన్నారు. సోమవారం హనుమకొండ జిల్లా కలెక్టరేట్‌లో ప్రతిష్టాత్మక 'ఖేలో ఇండియా యూత్ గేమ్స్-2026' అధికారిక మస్కట్ 'నీలమణి' పోస్టర్‌ను వరంగల్ పశ్చిమ ఎమ్మెల్యే నాయిని రాజేందర్ రెడ్డి, వర్ధన్నపేట ఎమ్మెల్యే కేఆర్ నాగరాజు, జిల్లా కలెక్టర్ చాహత్ బాజ్‌పాయ్‌లతో కలిసి ఆమె ఆవిష్కరించారు.

సమన్వయంతో ఘనంగా నిర్వహిద్దాం.

ఈ సందర్భంగా ఎంపీ కడియం కావ్య మాట్లాడుతూ.. జిల్లాకు ఇప్పటికే స్పోర్ట్స్ స్కూల్, స్టేడియం మంజూరయ్యాయని, ఇప్పుడు జాతీయ స్థాయి ఖేలో ఇండియా పోటీలకు ఆతిథ్యం ఇవ్వడం వరంగల్ క్రీడా చరిత్రలో ఒక మైలురాయని తెలిపారు. క్రీడాకారులకు వసతి, రవాణా, భద్రత విషయాల్లో ఎలాంటి లోటుపాట్లు లేకుండా అన్ని శాఖలు సమన్వయంతో పనిచేయాలని సూచించారు. ఎమ్మెల్యే నాయిని రాజేందర్ రెడ్డి మాట్లాడుతూ.. సీఎం రేవంత్ రెడ్డి చొరవతో జిల్లాకు స్టేడియం, స్పోర్ట్స్ స్కూల్ మంజూరయ్యాయని, ఈ పోటీలతో వరంగల్‌కు జాతీయ స్థాయిలో గుర్తింపు లభిస్తుందన్నారు. వర్ధన్నపేట ఎమ్మెల్యే కేఆర్ నాగరాజు మాట్లాడుతూ.. డిసెంబర్ 18 నుంచి 21 వరకు హనుమకొండలోని జవహర్‌లాల్ నెహ్రూ స్టేడియంలో (జేఎన్ఎస్) 8వ ఖేలో ఇండియా యూత్ గేమ్స్ అథ్లెటిక్స్ పోటీలు జరగనున్నాయని, ఇందుకు అవకాశం కల్పించిన సీఎంకు కృతజ్ఞతలు తెలిపారు.

పోటీల నిర్వహణకు అన్ని ఏర్పాట్లు పూర్తి చేస్తామని జిల్లా కలెక్టర్ చాహత్ బాజ్‌పాయ్ స్పష్టం చేశారు. అనంతరం సెల్ఫీ పాయింట్ వద్ద ప్రజాప్రతినిధులు ఫోటోలు దిగారు. ఈ కార్యక్రమంలో జిల్లా గ్రంథాలయ సంస్థ చైర్మన్ ఎండి అజీజ్ ఖాన్, అదనపు కలెక్టర్లు రవి, శేషాద్రి, జిల్లా యువజన క్రీడల అధికారి కొత్త ప్రశాంత్, వివిధ క్రీడా సంఘాల ప్రతినిధులు సారంగపాణి, కైలాష్ యాదవ్, ప్రొఫెసర్ ఎర్రగట్టు స్వామి తదితరులు పాల్గొన్నారు.

ప్రజావాణి అర్జీలు పెండింగ్ లో ఉంటే చర్యలు తప్పవు
కలెక్టర్ తేజస్ నంద్ లాల్ పవార్



సోమవారం ప్రజావాణికి 114 అర్జీలు - భూ సమస్యలే ఎక్కువ

సూర్యాపేట, నవంబర్ 23 : (వుదయం ప్రతినిధి):

ప్రజల సమస్యల పరిష్కారమే లక్ష్యంగా సాగుతున్న ప్రజావాణి కార్యక్రమానికి అత్యంత ప్రాధాన్యత ఇవ్వాలని జిల్లా కలెక్టర్ తేజస్ నంద్ లాల్ పవార్ అధికారులను ఆదేశించారు. సోమవారం సమీకృత కలెక్టరేట్ కార్యాలయంలో నిర్వహించిన ప్రజావాణి అనంతరం జిల్లా అధికారులతో నిర్వహించిన సమీక్షా సమావేశంలో ఆయన మాట్లాడారు.

ప్రతి సోమవారం జరిగే ప్రజావాణికి జిల్లా స్థాయి అధికారులు తప్పని సరిగా హాజరు కావాలని, ప్రభుత్వ ఆదేశాల మేరకు జిల్లా మరియు మండల స్థాయి ప్రజావాణి దరఖాస్తులను తప్పనిసరిగా ఆన్‌లైన్ పోర్టల్‌లో నమోదు చేయాలని స్పష్టం చేశారు.

ప్రజావాణి పోర్టల్‌లో ఇంకా పరిష్కారం కాకుండా ఉన్న దరఖాస్తులను యుద్ధప్రాతిపదికన పూర్తి చేయాలని కలెక్టర్ ఆదేశించారు. కొత్తగా అందుతున్న దరఖాస్తులను ఎప్పటికప్పుడు పోర్టల్‌లో నమోదు చేయాలని సూచించారు.

ప్రతి అధికారి తమ లాగిన్‌లో ఉన్న పెండింగ్ దరఖాస్తులను వెంటనే పరిష్కరించాలని, లేనియెడల వారిపై చర్యలు తీసుకోవడం జరుగుతుందని హెచ్చరించారు. మండల స్థాయిలో ప్రారంభమైన ప్రజావాణికి అన్ని శాఖల మండల స్థాయి అధికారులు తప్పనిసరిగా హాజరయ్యేలా జిల్లా అధికారులు పర్యవేక్షించాలని ఆదేశించారు. మండల స్థాయి సమస్యలు స్థానికంగానే పరిష్కారమైతే ప్రజలకు ఇబ్బందులు తప్పుతాయని ఆయన పేర్కొన్నారు. రాష్ట్ర ప్రభుత్వం ఈ నెల 19వ తేదీ నుండి ప్రతిష్టాత్మకంగా ప్రవేశపెట్టిన ఇందిరమ్మ కుటుంబ జీవిత బీమా పథకాన్ని జిల్లాలోని ప్రతి కుటుంబం తప్పనిసరిగా దరఖాస్తు చేసుకోవాలని ఈ సందర్భంగా కలెక్టర్ అన్నారు.సోమవారం నిర్వహించిన ప్రజావాణి కార్యక్రమంలో భూ సమస్యలు, రెవెన్యూకి సంబంధించి 41, డిఆర్డిఓ 27, డిపిఓ 7, మున్సిపాలిటీ 6, డిడబ్ల్యుఓ 5, మిగిలిన 28 దరఖాస్తులు వివిధ శాఖలకు చెందినవని, మొత్తం 114 దరఖాస్తులు వచ్చాయని, వాటిని శాఖల వారీగా పంపించడం జరిగిందని కలెక్టర్ తెలిపారు.ఈ కార్యక్రమంలో అదనపు కలెక్టర్ బి.హరి సింగ్, డిఆర్ఓ ప్రేమ్ రాజ్, జడ్పీ సీఈఓ శిరీష, డిఆర్డిఓ పిడి సన్యాసయ్య, డిడబ్ల్యుఓ నరసింహారావు, డిపిఓ యాదగిరి, డివైఎస్ఓ మోహన్ బాబు, డిఐఈఓ సులోచన రాణి, డివైఎస్ఓ వెంకటరెడ్డి, ఎస్సీ కార్పొరేషన్ ఈడి ఉపేందర్, అధికారులు హాజరయ్యారు.

బాధిత కుటుంబానికి జిల్లా కలెక్టర్ చేయూత



విద్యుదాఘాతంతో నడవలేని స్థితిలో యువకుడు, రూ. లక్ష ఆర్థిక సాయం అందజేత

జనగామ, నవంబర్ 23 (వుదయం ప్రతినిధి) :

ప్రమాదవశాత్తు విద్యుదాఘాతానికి గురై నడవలేని స్థితిలో మంచానికే పరిమితమైన యువకుడి కుటుంబానికి జిల్లా కలెక్టర్ సందీప్ కుమార్ ఝా మానవీయ దృక్పథంతో అండగా నిలిచారు. జఫర్‌గఢ్ మండలం వడ్లెగూడెం గ్రామానికి చెందిన తాటికాయల భాస్కర్ ఇటీవల విద్యుదాఘాతానికి గురై వెన్నెముకకు తీవ్ర గాయాల పాలయ్యారు. అతడు ఇకపై నడవలేడని వైద్యులు స్పష్టం చేయడంతో భార్య, ముగ్గురు పిల్లలతో కూడిన ఆ కుటుంబం తీవ్ర ఆర్థిక, మానసిక ఇబ్బందుల్లో కూరుకుపోయింది. ఈ విషయం కలెక్టర్ సందీప్ కుమార్ ఝా దృష్టికి వెళ్లడంతో ఆయన తక్షణమే స్పందించి ఆర్థిక సాయానికి ఆదేశాలు జారీ చేశారు. ఈ మేరకు సోమవారం సమీకృత జిల్లా కార్యాలయాల భవన సముదాయంలో కలెక్టరేట్ పరిపాలన అధికారి వై. రవి కిరణ్, జఫర్‌గఢ్ తహసీల్దార్ శ్రీనివాస్ బాధిత కుటుంబ సభ్యులకు రూ. లక్ష ఆర్థిక సహాయాన్ని అందజేశారు. కష్టాల్లో ఉన్న పేద కుటుంబాలకు జిల్లా యంత్రాంగం ఎల్లప్పుడూ అండగా ఉంటుందని అధికారులు ఈ సందర్భంగా భరోసా ఇచ్చారు.

తప్పుడు ధ్రువపత్రాలతో పెన్షన్.. విచారణకు కలెక్టర్ ఆదేశం



భద్రాద్రి కొత్తగూడెం జిల్లా నవంబర్ 23 (వుదయం ప్రతినిధి) :

తప్పుడు ధ్రువపత్రాలతో వికలాంగుల పెన్షన్ పొందుతున్నట్లు ఆరోపణలు ఎదుర్కొంటున్న చికురుమిల్లి మధు మాధవిపై సమగ్ర విచారణ జరిపించి, నిబంధనల ప్రకారం చర్యలు తీసుకోవాలని బీజేపీ జిల్లా మహిళా మోర్చా అధ్యక్షురాలు సముద్రాల గాయత్రి డిమాండ్ చేశారు. ఈ మేరకు సోమవారం కలెక్టరేట్‌లో నిర్వహించిన ప్రజావాణి కార్యక్రమంలో జిల్లా కలెక్టర్ అంకిత్‌కు ఫిర్యాదు అందజేశారు.

హైదరాబాద్‌లో నివాసం ఉంటున్న మధు మాధవి కొత్తగూడెంలో నివాసం ఉంటున్నట్లు ధ్రువపత్రాలు సమర్పించి వికలాంగుల పెన్షన్ పొందుతున్నారని గాయత్రి తన ఫిర్యాదులో ఆరోపించారు. స్థానికంగా నివాసం ఉండకుండానే తప్పుడు చిరునామాలతో పెన్షన్ మంజూరు చేయించుకున్నట్లు పేర్కొంటూ, ఆమెకు మంజూరైన పెన్షన్‌ను రద్దు చేసి, ఈ వ్యవహారంలో సహకరించిన వారిపైనా విచారణ జరిపించాలని కోరారు.

గాయత్రి ఫిర్యాదుపై స్పందించిన కలెక్టర్ అంకిత్ సంబంధిత అధికారిణి, జిల్లా గ్రామీణాభివృద్ధి అధికారి విద్యాచందనకు విచారణ బాధ్యతలు అప్పగించారు. ఫిర్యాదులో పేర్కొన్న అంశాలపై క్షేత్రస్థాయిలో సమగ్ర విచారణ జరిపి వాస్తవాలను నిర్ధారించాలని సంబంధిత శాఖ అధికారులను ఆదేశించారు. ఫిర్యాదుదారు వద్ద ఉన్న ఆధారాలు, వివరాలను సైతం పరిశీలించి తగిన చర్యలు తీసుకుంటామని అధికారులు హామీ ఇచ్చారు.

మధు మాధవి హైదరాబాద్‌లోని హైదర్షా కోట్ పరిధిలో మాధవి నగర్‌లో నివాసం ఉంటున్నప్పటికీ, కొత్తగూడెంలో నివాసం ఉన్నట్లు చూపించి పెన్షన్‌కు దరఖాస్తు చేసుకున్నారని గాయత్రి ఆరోపించారు. అంతేకాకుండా కొత్తగూడెంలోని గాజుల రాజం బస్తీలోని తన ఇంటి చిరునామాను ఉపయోగించి ఆధార్ కార్డు పొందినట్లు తనకు తెలియవచ్చిందని ఫిర్యాదులో పేర్కొన్నారు. హైదరాబాద్‌లోని లంగర్‌హౌస్‌లో మరో ఇంటి చిరునామాతోనూ ఆధార్ కార్డు పొందినట్లు, కొత్తగూడెం పాత పట్టణంలోని 12వ డివిజన్‌లో ఓటరు గుర్తింపు కార్డు పొందినట్లు ఆరోపించారు.

ఈ వ్యవహారంలో గతంలోనే పలు పత్రికల్లో కథనాలు ప్రచురితమైనప్పటికీ, ఇప్పటివరకు పూర్తిస్థాయి విచారణ జరగలేదని గాయత్రి పేర్కొన్నారు. పెన్షన్ మంజూరు సమయంలో క్షేత్రస్థాయి విచారణ నిర్వహించిన అధికారి పాత్రపైనా పరిశీలన జరపాలని కోరారు.

ప్రభుత్వ నిబంధనలకు విరుద్ధంగా పెన్షన్ పొందుతున్నట్లు తేలితే మధు మాధవి పెన్షన్‌ను రద్దు చేసి, బాధ్యులైన దళారులు, సంబంధిత అధికారులపై చర్యలు తీసుకోవాలని గాయత్రి విజ్ఞప్తి చేశారు. అర్హత కలిగిన స్థానిక వికలాంగులకు పింఛను అందేలా చర్యలు తీసుకోవాలని కోరారు.

ప్రజావాణి అర్జీలను సత్వరమే పరిష్కరించాలి



అధికారులకు అదనపు కలెక్టర్లు మహేందర్ జి, సంపత్ రావు ఆదేశం

ములుగు, నవంబర్ 23 (వుదయం ప్రతినిధి) :

ప్రజావాణి కార్యక్రమంలో ప్రజల నుంచి అందిన ప్రతి దరఖాస్తును క్షుణ్ణంగా పరిశీలించి, నిర్ణీత గడువులోగా పరిష్కరించాలని ములుగు జిల్లా అదనపు కలెక్టర్లు సిహెచ్. మహేందర్ జి, ఎం. సంపత్ రావు అధికారులను ఆదేశించారు. సోమవారం కలెక్టరేట్‌లోని సమావేశ మందిరంలో నిర్వహించిన ప్రజావాణిలో వారు ప్రజల నుంచి నేరుగా అర్జీలను స్వీకరించారు. ఈ సందర్భంగా అదనపు కలెక్టర్లు మాట్లాడుతూ.. అధికారులు ప్రత్యేక చొరవ తీసుకుని, వివిధ శాఖల సమన్వయంతో ప్రజా సమస్యలకు శాశ్వత పరిష్కారం చూపాలని సూచించారు. ఈ ప్రజావాణిలో మొత్తం 38 అర్జీలు అందాయి. ఇందులో పింఛన్లకు సంబంధించి 16, భూ సమస్యలపై 11, ఇందిరమ్మ ఇండ్ల కోసం 1, ఇతర సమస్యలపై 10 దరఖాస్తులు ఉన్నట్లు అధికారులు వెల్లడించారు. కార్యక్రమంలో వివిధ శాఖల జిల్లా అధికారులు, సిబ్బంది పాల్గొన్నారు.

దరఖాస్తు చేసుకున్న చేనేత కార్మికులందరికీ ఆసరా పెన్షన్లు మంజూరు చేయాలి



జియో ట్యాగింగ్ నిబంధనతో సంబంధం లేకుండా అర్హులైన ప్రతి ఒక్కరికీ పెన్షన్ ఇవ్వాలి

నల్గొండ,నవంబర్23(వుదయం) :

చేనేత వృత్తితో పాటు అనుబంధ వృత్తులపై ఆధారపడి జీవిస్తున్న కార్మికులందరికీ జియో ట్యాగింగ్‌తో సంబంధం లేకుండా ఆసరా పెన్షన్లు మంజూరు చేయాలని తెలంగాణ చేనేత కార్మిక సంఘం రాష్ట్ర ప్రధాన కార్యదర్శి గంజి మురళీధర్ ప్రభుత్వాన్ని డిమాండ్ చేశారు.

సోమవారం తెలంగాణ చేనేత కార్మిక సంఘం నల్గొండ జిల్లా కమిటీ ఆధ్వర్యంలో జిల్లా కలెక్టరేట్ ఎదుట ధర్నా నిర్వహించారు. అనంతరం జిల్లా కలెక్టర్‌కు వినతిపత్రం అందజేశారు. ఈ సందర్భంగా గంజి మురళీధర్ మాట్లాడుతూ.. నల్గొండ జిల్లాలో సుమారు వెయ్యి మంది అర్హులైన చేనేత కార్మికులు పెన్షన్ల కోసం దరఖాస్తు చేసుకోగా, కేవలం 465 మందికి మాత్రమే మంజూరు పత్రాలు అందించారని తెలిపారు. నిజంగా పేదరికంలో జీవిస్తూ చేనేత వృత్తిపైనే ఆధారపడుతున్న కార్మికులకు జియో ట్యాగింగ్ లేదనే కారణంతో పెన్షన్లు నిలిపివేయడం సరికాదన్నారు. దరఖాస్తు చేసుకున్న ప్రతి పేద చేనేత కార్మికుడికి పెన్షన్ మంజూరు చేయాలని డిమాండ్ చేశారు.

చేనేత భరోసా యార్న్ సబ్సిడీ గత మూడేళ్లుగా పెండింగ్‌లో ఉందని, త్రిఫ్ట్ ఫండ్ రెండేళ్లుగా నిలిచిపోయిందని పేర్కొన్నారు. కార్మికులు మాత్రం ప్రతినెలా తమ వాటాను బ్యాంకు ఖాతాల్లో జమ చేస్తున్నప్పటికీ, ప్రభుత్వం తన వాటా జమ చేయడంలో నిర్లక్ష్యం వహిస్తోందని ఆరోపించారు. చేనేత కార్మికులకు సరైన జీవనోపాధి లేక ఇబ్బందులు పడుతున్నారని, కొందరు ఆకలి చావులకు గురవుతున్నారని ఆవేదన వ్యక్తం చేశారు. ప్రతి చేనేత కార్మికుడికి బీమా సౌకర్యం, అంత్యోదయ కార్డులు కల్పించాలని కోరారు. చేనేత వృత్తి పరిరక్షణ, వృత్తిదారుల సంక్షేమం కోసం ప్రభుత్వం తగిన చర్యలు తీసుకోవడం లేదని విమర్శించారు.

ప్రభుత్వం ప్రకటించిన ఇందిరమ్మ ఇళ్ల పథకంలో చేనేత కార్మికులకు ప్రత్యేక కోటా కేటాయించాలని, పేద చేనేత కార్మికులందరికీ ఇళ్లు, ఇళ్ల స్థలాలు మంజూరు చేసి ఆదుకోవాలని డిమాండ్ చేశారు. కార్మికుల సమస్యలను ప్రభుత్వం దృష్టికి తీసుకెళ్లి పరిష్కారానికి కృషి చేస్తానని కలెక్టర్ హామీ ఇచ్చినట్లు మురళీధర్ తెలిపారు .ఈ కార్యక్రమంలో తెలంగాణ చేనేత కార్మిక సంఘం రాష్ట్ర కమిటీ సభ్యులు కర్నాటి వెంకటేశం, జిల్లా అధ్యక్షుడు కందగట్ల గణేష్, ఉపాధ్యక్షులు వనం రాములు, గడ్డం రమణయ్య, చెరుకు సత్యనారాయణ, ఆలుగొండ మధు, నామని ప్రభాకర్, కుకుడాల ఆంజనేయులు, నామని సుధాకర్, గంజి రాజేష్, గడ్డం దశరథ పాల్గొన్నారు.

ఫిర్యాదు వస్తే వెంటనే పరిష్కారం - ప్రజలకు ఎస్పీ నరసింహ భరోసా



జిల్లా పోలీస్ కార్యాలయంలో ప్రజావాణి - బాధితులతో నేరుగా మాట్లాడిన ఎస్పీ

సూర్యాపేట, నవంబర్ 23 : (వుదయం ప్రతినిధి):

ప్రజల ఫిర్యాదులపై పోలీసులు వెంటనే స్పందించాలని, బాధితులకు త్వరగా న్యాయం అందించాలని జిల్లా ఎస్పీ నరసింహ ఐపీఎస్ అధికారులను ఆదేశించారు.సోమవారం జిల్లా పోలీస్ కార్యాలయంలో నిర్వహించిన పోలీస్ ప్రజావాణి కార్యక్రమంలో జిల్లా నలుమూలల నుంచి వచ్చిన ఫిర్యాదుదారులతో ఎస్పీ స్వయంగా మాట్లాడి వారి సమస్యలు తెలుసుకున్నారు. ఒక్కో వినతిని పరిశీలించి, సంబంధిత అధికారులకు అక్కడికక్కడే ఆదేశాలు జారీ చేశారు.

ప్రజలకు అవసరమైన సేవలు, తక్షణ సమస్యల పరిష్కారం కోసం పోలీస్ శాఖ నిరంతరం పనిచేస్తుందని ఎస్పీ తెలిపారు. ప్రజా రక్షణ కోసం పోలీసు సిబ్బంది అనుక్షణం విధులు నిర్వర్తిస్తున్నారని పేర్కొన్నారు.గొడవలు, తగాదాలకు దూరంగా ఉండాలని ప్రజలకు సూచించారు. సమస్యలు వచ్చినప్పుడు దాడులకు పాల్పడకుండా, పెద్దల సమక్షంలో సామరస్యపూర్వకంగా, చట్ట పరిధిలోనే పరిష్కరించుకోవాలన్నారు. ప్రజల సమస్యలను పరిష్కరించడంలో పోలీస్ శాఖ ఎల్లప్పుడూ అందుబాటులో ఉంటుందని ఎస్పీ భరోసా ఇచ్చారు.

కేటీఆర్ ముందు మీ చెల్లి కవిత ప్రశ్నలకు సమాధానం చెప్పండి
ఎంపీ కడియం కావ్య



పదేళ్ల పాలనపై బహిరంగ చర్చకు సిద్ధమా?
రెండేళ్లలోనే వరంగల్‌కు రూ.6 వేల కోట్ల అభివృద్ధి నిధులు
ఫామ్‌హౌస్‌ల వద్దే తెలంగాణ ఆత్మగౌరవాన్ని తాకట్టు పెట్టారు

హనుమకొండ, నవంబర్ 23 (వుదయం జిల్లా ప్రతినిధి) :

కాంగ్రెస్ ప్రభుత్వంపై విమర్శలు చేసే ముందు బీఆర్ఎస్ వర్కింగ్ ప్రెసిడెంట్ కేటీఆర్, తన సొంత చెల్లి కల్వకుంట్ల కవిత లేవనెత్తిన ప్రశ్నలకు సమాధానం చెప్పాలని వరంగల్ ఎంపీ డాక్టర్ కడియం కావ్య డిమాండ్ చేశారు.సోమవారం హనుమకొండలోని డీసీసీ కార్యాలయంలో ఎమ్మెల్యేలు నాయిని రాజేందర్ రెడ్డి, కేఆర్ నాగరాజుతో కలిసి నిర్వహించిన మీడియా సమావేశంలో ఆమె మాట్లాడారు. గత పదేళ్ల బీఆర్ఎస్ పాలనలో ప్రజాప్రతినిధులకు స్వేచ్ఛ లేకుండా, అధికారాన్ని ఫామ్‌హౌస్‌లకే పరిమితం చేసి తెలంగాణ ఆత్మ గౌరవాన్ని తాకట్టు పెట్టారని ఎంపీ కడియం కావ్య ఆరోపించారు.సొంత కుటుంబంలో నెలకొన్న రాజకీయ విభేదాలపై స్పష్టత ఇవ్వలేని వారు, కాంగ్రెస్ ప్రభుత్వాన్ని విమర్శించడం హాస్యాస్పదమన్నారు. పదేళ్ల బీఆర్ఎస్ పాలన, ప్రస్తుత కాంగ్రెస్ ప్రభుత్వ పనితీరుపై ఆధారాలతో కూడిన బహిరంగ చర్చకు కేటీఆర్ సిద్ధమా అని ఆమె సవాల్ విసిరారు.

సంక్షేమం, అభివృద్ధిపై గణాంకాలు,

గత ప్రభుత్వం నిర్మించి వదిలేసిన డబుల్ బెడ్‌రూం ఇళ్లను పూర్తి చేసి పేదలకు ఇస్తున్నామని, ఇందిరమ్మ ఇళ్ల పథకం కింద రూ.40 వేల కోట్లతో 8 లక్షల ఇళ్ల నిర్మాణానికి శ్రీకారం చుట్టామని తెలిపారు. ఉద్యోగాలు, విద్య: కాంగ్రెస్ అధికారంలోకి వచ్చాక 75 వేల ఉద్యోగాలను భర్తీ చేసిందని, విశ్వవిద్యాలయాలకు వీసీలను నియమించడంతో పాటు కాకతీయ యూనివర్సిటీకి రూ.52 కోట్లు కేటాయించామని చెప్పారు.

మహిళా సంఘాలకు ఇప్పటికే రూ.75 వేల కోట్ల వడ్డీలేని రుణాలు అందించామని, కొత్తగా 4.6 లక్షల మందికి చేయూత పింఛన్లు మంజూరు చేశామని పేర్కొన్నారు. వరంగల్ అభివృద్ధి: వరంగల్ పార్లమెంట్ పరిధిలో రూ.6 వేల కోట్ల అభివృద్ధి పనులు జరుగుతున్నాయని, మామునూరు విమానాశ్రయ భూసేకరణ, యూఐడీఎఫ్ కింద రూ.551 కోట్లతో మౌలిక సదుపాయాల కల్పన వేగంగా సాగుతోందని వివరించారు. తన ఎంపీ ల్యాడ్స్ నిధులలో రూ.12 కోట్లు నియోజకవర్గాల అభివృద్ధికి కేటాయించినట్లు ఎంపీ వెల్లడించారు.

బీఆర్ఎస్ నేతలపై వరంగల్ ఎంపీ డాక్టర్ కడియం కావ్య ఫైర్



ఆశాలపల్లిలో 'ఇందిరమ్మ కుటుంబ జీవిత బీమా' పథకం ప్రారంభం
ఒక్క రూపాయి ప్రీమియం లేకుండా పేదలకు రూ.5 లక్షల భద్రత

సంగెం, నవంబర్ 22 (వుదయం ప్రతినిధి) :

కల్వకుంట్ల కుటుంబంలోని ఆడబిడ్డకే న్యాయం చేయలేని బీఆర్ఎస్ నేతలు, రాష్ట్రంలోని మహిళల సంక్షేమం గురించి మాట్లాడటం విడ్డూరంగా ఉందని వరంగల్ ఎంపీ డాక్టర్ కడియంకావ్య విమర్శించారు. ఆదివారం సంగెం మండలం ఆశాలపల్లిలోని కూచన్ గార్డెన్స్‌లో స్థానిక ఎమ్మెల్యే రేవూరి ప్రకాశ్‌రెడ్డితో కలిసి ఆమె 'ఇందిరమ్మ కుటుంబ జీవిత బీమా' పథకాన్ని ప్రారంభించి, లబ్ధిదారులకు పత్రాలను అందజేశారు. ఈ సందర్భంగా నిర్వహించిన సదస్సులో ఎంపీ కడియం కావ్య మాట్లాడుతూ.. గత పదేళ్ల బీఆర్ఎస్ పాలనలో డబుల్ బెడ్‌రూమ్ ఇళ్లు, మామునూరు విమానాశ్రయం, అండర్‌గ్రౌండ్ డ్రైనేజీ వంటి హామీలను ఎందుకు నెరవేర్చలేదో ప్రజలకు సమాధానం చెప్పాలని డిమాండ్ చేశారు.సీఎం రేవంత్‌రెడ్డి నేతృత్వంలో కాంగ్రెస్ ప్రభుత్వమే మామునూరు విమానాశ్రయానికి మార్గం సుగమం చేసిందని, అండర్‌గ్రౌండ్ డ్రైనేజీ కోసం రూ.4 వేల కోట్లు మంజూరు చేసిందని తెలిపారు.

మహిళలను వ్యాపారవేత్తలుగా తీర్చిదిద్దుతున్నాం:

'ఇందిరా మహిళా శక్తి' ద్వారా మహిళా సంఘాలకు వడ్డీ లేని రుణాలు, ఆర్టీసీ బస్సులు, పెట్రోల్ బంకులు, సోలార్ ప్లాంట్ల నిర్వహణ బాధ్యతలు అప్పగిస్తూ వారిని ఆర్థికంగా బలోపేతం చేస్తున్నామని ఎంపీ పేర్కొన్నారు. ఇందిరమ్మ కుటుంబ జీవిత బీమా పథకం కింద ఎలాంటి ప్రీమియం లేకుండానే పేద కుటుంబాలకు రూ.5 లక్షల బీమా భద్రత లభిస్తుందని డాక్టర్ కడియం కావ్య వివరించారు. నవంబర్ 19 నుంచి డిసెంబర్ 18 వరకు ఆన్‌లైన్ నమోదుకు అవకాశం ఉందని, నామినీల వివరాలను తప్పులు లేకుండా నమోదు చేయాలని అధికారులు, ప్రజాప్రతినిధులకు సూచించారు. అభివృద్ధి, సంక్షేమానికి కట్టుబడి ఉన్న కాంగ్రెస్ ప్రభుత్వానికి ప్రజలు అండగా నిలవాలని ఆమె కోరారు.

పన్నుల వసూళ్లపై ప్రత్యేక దృష్టి సారించాలి



***భవన నిర్మాణ అనుమతులకు ముందు క్షేత్రస్థాయిలో సెట్‌బ్యాక్‌ల పరిశీలన తప్పనిసరి**
*** కమిషనర్ టి.వెంకన్న**

వరంగల్ టౌన్, నవంబర్ 23 (వుదయం ప్రతినిధి) :

ఇందిరమ్మ కుటుంబ బీమా నమోదు ప్రక్రియను ప్రణాళికాబద్ధంగా చేపట్టి, నిర్దేశిత గడువులోగా పూర్తి చేయాలని బల్దియా కమిషనర్ టి.వెంకన్న అధికారులను ఆదేశించారు.

ప్రతి కేంద్రంలో రోజుకు కనీసం 150కి పైగా దరఖాస్తులు నమోదు చేసేలా చర్యలు తీసుకోవాలని సూచించారు.

సోమవారం బల్దియా ప్రధాన కార్యాలయంలోని కౌన్సిల్ హాల్‌లో ఇందిరమ్మ కుటుంబ బీమా నమోదు, పన్నుల వసూళ్లు, తాగునీటి సరఫరా, భవన నిర్మాణ అనుమతుల పురోగతిపై అధికారులతో కమిషనర్ సమీక్ష నిర్వహించి పలు సూచనలు చేశారు.

ఈ సందర్భంగా కమిషనర్ మాట్లాడుతూ.. గ్రేటర్ వరంగల్ పరిధిలోని 66 కేంద్రాల్లో కొనసాగుతున్న ఇందిరమ్మ కుటుంబ బీమా నమోదు ప్రక్రియను వేగవంతం చేయాలని, ఆర్ఐలకు కేటాయించిన డివిజన్ల వారీగా పురోగతిని నిరంతరం పర్యవేక్షించాలని ఆదేశించారు. బల్దియా ప్రత్యేకాధికారి, జిల్లా కలెక్టర్ ఆదేశాల మేరకు బీమా నమోదుతో పాటు ఆస్తి, నల్లా పన్నుల వసూళ్లపైనా రెవెన్యూ అధికారులు, వార్డు అధికారులు, బిల్ కలెక్టర్లు ప్రత్యేక దృష్టి సారించాలన్నారు. నిర్దేశిత గడువులోగా నమోదు పూర్తి చేసేందుకు అవసరమైతే సాయంత్రం వేళల్లోనూ ప్రత్యేక సమయం కేటాయించాలని సూచించారు.

ఈ నెల 26 నుంచి బల్దియా పరిధిలో ప్రారంభం కానున్న ఇందిరమ్మ చీరల పంపిణీ కార్యక్రమాన్ని మెప్మా అధికారుల సమన్వయంతో ప్రణాళికాబద్ధంగా నిర్వహించి విజయవంతం చేయాలని ఇన్‌చార్జి అదనపు కమిషనర్‌కు సూచించారు.

నగరంలో తాగునీటి సరఫరాకు ఎలాంటి అంతరాయం కలగకుండా ఏఈలు, డీఈలు ప్రతిరోజూ క్షేత్రస్థాయిలో పర్యటించాలని, పైపులైన్ లీకేజీలను ఎప్పటికప్పుడు గుర్తించి అరికట్టాలని ఆదేశించారు. ప్రస్తుతం నీటి నిల్వలు సమృద్ధిగా ఉన్నప్పటికీ ఎల్‌నినో ప్రభావం, రానున్న వేసవి కాలాన్ని దృష్టిలో ఉంచుకుని ముందస్తు కార్యాచరణ సిద్ధం చేసుకోవాలని సూచించారు.

భవన నిర్మాణ అనుమతుల జారీలో బిల్డింగ్ ఇన్స్పెక్టర్లు క్షేత్రస్థాయిలో పర్యటించి నిబంధనల ప్రకారం సెట్‌బ్యాక్‌లను క్షుణ్ణంగా పరిశీలించాలని స్పష్టం చేశారు. దరఖాస్తులను సమగ్రంగా పరిశీలించకుండా అనుమతులు జారీ చేయడం వల్ల ఆక్యుపెన్సీ సర్టిఫికెట్ల (ఓసీ) జారీ సమయంలో సమస్యలు ఎదురవుతున్నాయని తెలిపారు. నిర్మాణ దశలోనే నిబంధనల ఉల్లంఘనలను గుర్తించి తగిన చర్యలు తీసుకుంటే భవిష్యత్తులో ఇబ్బందులు తలెత్తవని కమిషనర్ పేర్కొన్నారు.

ఈ సమావేశంలో ఇన్‌చార్జి అదనపు కమిషనర్ సమ్మయ్య, సిటీ ప్లానర్ రవీందర్ రాడేకర్, ముఖ్య హార్టికల్చర్ అధికారి లక్ష్మారెడ్డి, డిప్యూటీ కమిషనర్ ప్రసన్నరాణి, సెక్రటరీ అనిల్ బాబు, ఎంహెచ్ఓలు డాక్టర్ రాజేష్, కమల్ చంద్ర, పన్నుల అధికారి రామకృష్ణ తదితరులు పాల్గొన్నారు.

ప్రజావాణికి 213 దరఖాస్తులు



దరఖాస్తులను త్వరితగతిన పరిష్కరించాలి. అధికారులకు అదనపు కలెక్టర్ ఆదేశం

వరంగల్ జిల్లా,నవంబర్ 23(వుదయం ప్రతినిధి):

ప్రజా సమస్యల పరిష్కారమే లక్ష్యంగా వరంగల్ జిల్లా కలెక్టరేట్‌లో సోమవారం నిర్వహించిన ప్రజావాణి కార్యక్రమానికి మొత్తం 213 దరఖాస్తులు అందాయి. జిల్లా కలెక్టర్ డాక్టర్ సత్య శారద ఆదేశాల మేరకు నిర్వహించిన ఈ కార్యక్రమంలో అదనపు కలెక్టర్ (స్థానిక సంస్థలు) వై.వి. గణేష్ ప్రజల నుంచి వినతులను స్వీకరించారు. ఈ సందర్భంగా వివిధ శాఖలకు సంబంధించి ప్రజలు తమ సమస్యలను దరఖాస్తుల రూపంలో అధికారులకు అందజేశారు.

వీట

కరీంనగర్ |అదిలాబాద్ | నిజామాబాద్ - ఉమ్మడి జిల్లాల వార్తలు

ప్రజావాణి దరఖాస్తులను గడువులోగా పూర్తి చేస్తూ ఉండాలి:

జిల్లా స్థానిక సంస్థల అదనపు కలెక్టర్ బి. వెంకటేశ్వర్లు



నిర్మల్ జిల్లా (వుదయం ప్రతినిధి) 23 నవంబర్ 2026

ప్రజావాణి దరఖాస్తులను గడువులోగా పూర్తి చేస్తూ ఉండాలని జిల్లా స్థానిక సంస్థల అదనపు కలెక్టర్ బి. వెంకటేశ్వర్లు అధికారులను ఆదేశించారు. సోమవారం కలెక్టరేట్ సమావేశ మందిరంలో నిర్వహించిన ప్రజావాణి కార్యక్రమంలో ఆయన పాల్గొన్నారు. ప్రజల నుంచి వచ్చిన ఫిర్యాదులను ఆయన స్వయంగా స్వీకరించారు. ఈ సందర్భంగా అదనపు కలెక్టర్ మాట్లాడుతూ, ఆయా శాఖల అధికారులు ప్రతి దరఖాస్తును క్షుణ్ణంగా పరిశీలించి, తక్షణమే స్పందించాలని అధికారులకు సూచించారు. మండలాల వారీగా పెండింగ్ లో ఉన్న ప్రజావాణి దరఖాస్తులకు సంబంధించి సమస్యలను వెంటనే పరిష్కరించాలన్నారు. ప్రజల సమస్యలను సంబంధిత శాఖలు సమన్వయంతో పరిష్కరించేలా పనిచేయాలని సూచించారు. ప్రజావాణి కార్యక్రమంలో భాగంగా, ప్రజలు విద్య, వైద్యం, ఇందిరమ్మ ఇండ్లు, పింఛన్లు, భూ సమస్యలకు సంబంధించి దరఖాస్తులను అదనపు కలెక్టర్ కు సమర్పించారు. ఈ ప్రజావాణి కార్యక్రమంలో అదనపు కలెక్టర్ (రెవెన్యూ) వెంకట మాధవ రావు, డిఆర్ఓ రాథోడ్ రమేష్, వివిధ శాఖల అధికారులు, సిబ్బంది, తదితరులు పాల్గొన్నారు.

ఖేలో ఇండియా క్రీడలపై విస్తృత ప్రచారం నిర్వహించాలి

ప్రజల్లో క్రీడలపై ఆసక్తి పెంచేలా ప్రత్యేక కార్యక్రమాలు చేపట్టాలి: కలెక్టర్



ఆదిలాబాద్, వుదయం ప్రతినిధి, నవంబర్ 23:

8వ ఖేలో ఇండియా యూత్ గేమ్స్‌పై జిల్లావ్యాప్తంగా విస్తృత ప్రచారం నిర్వహించి, ప్రజల్లో క్రీడల పట్ల ఆసక్తిని పెంపొందించేలా ప్రత్యేక కార్యక్రమాలు చేపట్టాలని జిల్లా కలెక్టర్ రాజర్షి షా అధికారులను ఆదేశించారు. యువతలో క్రీడా స్ఫూర్తిని పెంచడంతో పాటు క్రీడల ప్రాధాన్యతపై ప్రజలకు అవగాహన కల్పించాలని సూచించారు.సోమవారం కలెక్టరేట్ సమావేశ మందిరంలో ఖేలో ఇండియా సెల్ఫీ పాయింట్‌ను కలెక్టర్ ప్రారంభించారు. ఈ సందర్భంగా ఆయన మాట్లాడుతూ.. రైల్వే స్టేషన్లు, బస్టాండ్లు, షాపింగ్ మాల్స్, సినిమా థియేటర్లు, ప్రధాన కూడళ్లు, క్రీడా మైదానాలు, పాఠశాలలు, కళాశాలల్లో క్రీడలకు సంబంధించిన ఫ్లెక్సీలు, కటౌట్లు, సెల్ఫీ పాయింట్లు ఏర్పాటు చేయాలని సూచించారు. ప్రచార కార్యక్రమాల్లో విద్యార్థులు, యువత, ప్రజలు పెద్ద సంఖ్యలో పాల్గొనేలా చర్యలు తీసుకోవాలన్నారు. ఖేలో ఇండియా క్రీడా పోటీలను ప్రజలు ఆసక్తిగా తిలకించేలా అవగాహన కార్యక్రమాలతో పాటు వివిధ క్రీడా పోటీలు నిర్వహించాలని కలెక్టర్ పేర్కొన్నారు. జిల్లా నుంచి ప్రత్యేక క్రీడా బృందాన్ని పోటీలను తిలకించేందుకు పంపించేలా ఏర్పాట్లు చేస్తామని తెలిపారు.దీనివల్ల క్రీడాకారులకు ప్రోత్సాహం లభించడంతో పాటు యువతలో క్రీడల పట్ల ఆసక్తి పెరుగుతుందని అన్నారు.డిసెంబర్ 21వ తేదీ వరకు ప్రతిరోజూ వివిధ ప్రచార, అవగాహన కార్యక్రమాలు నిర్వహించాలని అధికారులను ఆదేశించారు. సంబంధిత క్రీడా పాఠశాలలు, డీబీడీ కాంప్లెక్స్ మైదానం, ఏటీడీపీ పాఠశాల హాళ్లలో అవసరమైన ఏర్పాట్లు చేపట్టాలని సూచించారు. ఖేలో ఇండియా యూత్ గేమ్స్ విజయవంతం కావడంలో ప్రతి ఒక్కరూ భాగస్వాములు కావాలని,అన్ని శాఖల అధికారులు సమన్వయంతో పనిచేయాలని కలెక్టర్ పిలుపునిచ్చారు.ఈ కార్యక్రమంలో అదనపు కలెక్టర్లు రాజేశ్వర్, ఆర్.ఎస్. చిత్తు, డీఆర్వో స్రవంతి, క్రీడా శాఖ అధికారులు దయానంద్, పార్థసారథి, వివిధ శాఖల అధికారులు పాల్గొన్నారు.

ప్రజావాణిలో ఫిర్యాదుల స్వీకరణ.. జిల్లా ఎస్పీ నితికా పంత్



ఆసిఫాబాద్, (వుదయం ప్రతినిధి)

ప్రజల సమస్యలను నేరుగా తెలుసుకొని,వాటికి చట్టపరమైన పరిష్కారం అందించాలనే ఉద్దేశంతో జిల్లా ఎస్పీ నితికా పంత్ ఐపీఎస్ గారి ఆధ్వర్యంలో సోమవారం ప్రజావాణి కార్యక్రమం నిర్వహించారు. ఈ సందర్భంగా జిల్లాలోని వివిధ ప్రాంతాల నుంచి వచ్చిన ప్రజలు తమ సమస్యలను ఎస్పీ గారికి నేరుగా వివరించారు. ప్రజల నుంచి వచ్చిన ఫిర్యాదులను ఎస్పీ సావధానంగా విని, సంబంధిత అధికారులతో మాట్లాడి సమస్యల పరిష్కారానికి అవసరమైన చర్యలు తీసుకోవాలని ఆదేశించారు.బాధితుల ఫిర్యాదులపై నిర్లక్ష్యం లేకుండా,నిర్దిష్ట సమయంలో చట్టపరమైన చర్యలు తీసుకోవాలని సంబంధిత పోలీసు అధికారులకు సూచించారు. బాధితులకు న్యాయం జరిగేలా ప్రతి ఫిర్యాదును ప్రాధాన్యతతో పరిశీలించాలని అధికారులను ఆదేశించారు.ప్రజలు తమ సమస్యల పరిష్కారం కోసం పోలీస్ శాఖ అందిస్తున్న ప్రజావాణి కార్యక్రమాన్ని సద్వినియోగం చేసుకోవాలని జిల్లా ఎస్పీ సూచించారు.

సింగరేణి సేవా సమితి వృత్తి శిక్షణ కోర్సుల ఫ్యాకల్టీ ఎంపికకు ఇంటర్వ్యూలు



మంచిర్యాల /మందమర్రి రామకృష్ణాపూర్ /నవంబర్ 23 (వుదయం ప్రతినిధి)

సింగరేణి సేవా సమితి ఆధ్వర్యంలో 2026-27 విద్యా సంవత్సరానికి నిర్వహించనున్న వృత్తి శిక్షణ కోర్సుల ఫ్యాకల్టీ ఎంపిక కోసం సోమవారం మందమర్రి ఏరియా జీఎం కార్యాలయంలోని కాన్ఫరెన్స్ హాల్‌లో ఇంటర్వ్యూలు నిర్వహించారు. టైలరింగ్, ఫ్యాషన్ డిజైనింగ్, బ్యూటీషియన్, కంప్యూటర్ శిక్షణ విభాగాలకు సంబంధించిన ఆరు పోస్టుల కోసం మొత్తం 18 మంది అభ్యర్థులు హాజరయ్యారు.ఈ సందర్భంగా డీజీఎం (పర్సనల్) సీహెచ్. అశోక్ మాట్లాడుతూ, సింగరేణి సేవా సమితి ద్వారా అందిస్తున్న వృత్తి శిక్షణతో స్థానికులు నైపుణ్యాలు పెంపొందించుకుని స్వయం ఉపాధి పొందుతున్నారని తెలిపారు. ఆరు మంది ఫ్యాకల్టీని పారదర్శకంగా ఎంపిక చేశామని,
త్వరలో ప్రారంభమయ్యే శిక్షణ తరగతులకు వారు బోధకులుగా వ్యవహరిస్తారని పేర్కొన్నారు. ఈ కార్యక్రమంలో ఎస్.ఓ.. టు జీఎం జి.ఎల్. ప్రసాద్, ఏజీఎం (ఎఫ్ అండ్ ఏ) ఆర్.వి.ఎస్.ఆర్.కె. ప్రసాద్, డీజీఎం (పర్సనల్) సీహెచ్. అశోక్, డీజీఎం (ఐఈడీ) కిరణ్ కుమార్, సీనియర్ పీవో ఆర్. సత్యనారాయణ పాల్గొన్నారు.

చిన్నారులపై బలవంతపు మతబోధనకు తక్షణమే అడ్డుకట్ట వేయాలి..సబ్ కలెక్టర్, ఎంఈఓ కు ఫిర్యాదు



ఆసిఫాబాద్ (వుదయం ప్రతినిధి)

కుమురం భీం ఆసిఫాబాద్ జిల్లాలోని కాగజ్‌నగర్ మండల పరిధిలో ఉన్న సెంట్ క్లారెన్స్ స్కూల్‌లో రెండవ తరగతి చదువుతున్న ఒక చిన్నారికి బైబిల్‌లోని ఒక అంశాన్ని తప్పనిసరిగా చదువుకొని రావాలని పాఠశాల యాజమాన్యం ఒత్తిడి చేసినట్లు విద్యార్థి తండ్రి ఆరోపించారు.ఈ విషయంపై విద్యార్థి తండ్రి పాఠశాల యాజమాన్యాన్ని ప్రశ్నించగా, క్రిస్టియన్ పాఠశాలల్లో పిల్లలను చేర్పించకూడదని, ప్రిన్సిపాల్‌ను అడిగితే ఇలాగే చేస్తామని, మీకు తోచింది చేసుకోండని నిర్లక్ష్యంగా సమాధానం ఇచ్చినట్లు ఆయన తెలిపారు.ఈ ఘటనపై స్పందించిన హిందూ జాగరణ మంచ్ మరియు అఖిల భారతీయ విద్యార్థి పరిషత్ ఆధ్వర్యంలో సోమవారం సబ్ కలెక్టర్ కి మరియు మండల విద్యాశాఖ అధికారి కి లిఖిత పూర్వకంగా ఫిర్యాదు చేశారు.భారత రాజ్యాంగంలోని ఆర్టికల్ 28(3) ప్రకారం, ప్రభుత్వ గుర్తింపు పొందిన లేదా ప్రభుత్వ సహాయం పొందే విద్యా సంస్థల్లో మతపరమైన బోధన లేదా ఆరాధనలో పాల్గొనడానికి విద్యార్థులను వారి తల్లిదండ్రులు లేదా సంరక్షకుల అనుమతి లేకుండా బలవంతం చేయరాదని అన్నారు. అలాగే తెలంగాణ విద్యా చట్టం 1982లోని సెక్షన్ 21 ప్రకారం, పాఠశాల గుర్తింపు నిబంధనల ఉల్లంఘనలపై విచారణ జరిపి తగిన చర్యలు తీసుకోవాలని అధికారులను కోరడం జరిగిందని అన్నారు .విద్యాసంస్థలు విద్యార్థులకు నాణ్యమైన విద్య, నైతిక విలువలు, క్రమశిక్షణ నేర్పించాల్సిన బాధ్యత కలిగి ఉంటాయి. కానీ తల్లిదండ్రుల అనుమతి లేకుండా చిన్నారులపై ఏదైనా మతపరమైన అంశాన్ని తప్పనిసరిగా చదవాలని ఒత్తిడి చేయడం జరిగిందనే ఆరోపణలపై అధికారులు సమగ్ర విచారణ జరపాలన్నారు.

మా ప్రధాన డిమాండ్లు:

1. సెంట్ క్లారెన్స్ స్కూల్‌లో జరిగినట్లు ఆరోపణలు ఎదుర్కొంటున్న ఘటనపై సమగ్ర విచారణ జరపాలి.
2. విద్యార్థి తండ్రికి పాఠశాల యాజమాన్యం ఇచ్చిన సమాధానంపై విచారణ చేయాలి.
3. విద్యార్థులపై బలవంతపు మతబోధన జరుగుతోందా లేదా అనే అంశాన్ని పరిశీలించాలి.
4. నిబంధనలు ఉల్లంఘించినట్లు తేలితే పాఠశాల యాజమాన్యంపై చట్టప్రకారం తగిన చర్యలు తీసుకోవాలి.
5. భవిష్యత్తులో ఇలాంటి ఘటనలు పునరావృతం కాకుండా విద్యాశాఖ అధికారులు చర్యలు తీసుకోవాలి.

అధికారులు ఈ ఫిర్యాదుపై తక్షణమే స్పందించి న్యాయబద్ధమైన చర్యలు తీసుకోవాలని హిందూ జాగరణ మంచ్ మరియు ఏబీవీపీ డిమాండ్ చేశారు. లేనిపక్షంలో, సంబంధిత అధికారులు స్పందించని పక్షంలో ప్రజాస్వామ్యబద్ధంగా పెద్ద ఎత్తున నిరసనలు, ధర్నాలు మరియు రాస్తారోకో కార్యక్రమాలు చేపట్టాల్సి వస్తుందని హెచ్చరిస్తున్నాము అన్నారు.విద్య అనేది జ్ఞానాన్ని అందించాలి తప్ప, ఎవరి మత విశ్వాసాలనైనా బలవంతంగా రుద్దే వేదిక కాకూడదన్నారు.ఈ కార్యక్రమంలో కార్యక్రమంలో హిందూ జాగరణ మంచు అధ్యక్షుడు కొమరం భీం జిల్లా అధ్యక్షుడు శివ గౌడ్, బిజెపి నాయకులు అరుణ్ లోయ, ఏబీవీపీ టౌన్ సెక్రటరీ రాకేష్, జాయింట్ సెక్రటరీ ప్రీతమ్, హిందూ జాగరణ మంచ్ కార్యకర్తలు, ఏబీవీపీ కార్యకర్తలు, విద్యార్థుల తల్లిదండ్రులు పెద్ద ఎత్తున పాల్గొన్నారు.

కామారెడ్డి జిల్లాలో శిక్షణ పొందనున్న నలుగురు ట్రైనీ డీఎస్పీలు



కామారెడ్డి, నవంబర్ 23 (వుదయం ప్రతినిధి):

ట్రైనీ డీఎస్పీలు ఎం. సూర్య ప్రకాష్ రెడ్డి, వి.అర్జున్ కుమార్, డి.సౌమ్య, ఎం. కవిత సోమవారం జిల్లా ఎస్పీ యం.రాజేష్ చంద్రని మర్యాదపూర్వకంగా కలిసి పుష్పగుచ్ఛం అందజేశారు. ఈ సందర్భంగా వారు 23.11.2026 నుండి 09.05.2027 వరకు మొత్తం 24 వారాల పాటు కామారెడ్డి జిల్లాలో జిల్లా స్థాయి ప్రాక్టికల్ శిక్షణ పొందనున్నారు. శిక్షణలో భాగంగా జిల్లాలోని వివిధ పోలీస్ స్టేషన్లు, పోలీస్ కార్యాలయాల పని తీరు, కానిస్టేబుల్ స్థాయి నుండి ఉన్నతాధికారుల వరకు నిర్వహించే విధులు, బాధ్యతలపై క్షేత్రస్థాయిలో అవగాహన పొందనున్నారు. అదే విధంగా జిల్లా కలెక్టర్ కార్యాలయం, న్యాయస్థానాల్లో జరిగే కార్యకలాపాలు, పరిపాలనా విధానాలను కూడా క్షుణ్ణంగా తెలుసుకోనున్నారు.ఈ సందర్భంగా జిల్లా ఎస్పీ యువ అధికారులకు శాంతిభద్రతల పరిరక్షణ, నేరాల నివారణ, అంకితభావంతో విధుల నిర్వహణ, ప్రజలకు మెరుగైన సేవలు అందించడంపై పలు సూచనలు చేశారు. శిక్షణను సద్వినియోగం చేసుకుంటూ పోలీస్ శాఖ విధులు, బాధ్యతలు, వృత్తి నైపుణ్యంలో సమగ్ర అవగాహన పెంపొందించుకోవాలని సూచించారు.ఈ కార్యక్రమంలో అదనపు ఎస్పీ (అడ్మిన్) కె.నర్సింహారెడ్డి పాల్గొన్నారు.

గడువులోగా ప్రజావాణి అర్జీల పరిష్కారం-

- 120 వినతులు స్వీకరించిన కలెక్టర్



రాజన్న సిరిసిల్ల, నవంబరు 23 (వుదయం ప్రతినిధి) :

ప్రజావాణిలో అందిన దరఖాస్తులను నిర్దిష్ట గడువులోగా పరిష్కరించాలని కలెక్టర్ గరిమ అగ్రవాల్ అధికారులను ఆదేశించారు. సోమవారం జిల్లా సమీకృత కార్యాలయాల సముదాయంలో నిర్వహించిన ప్రజావాణిలో కలెక్టర్, అదనపు కలెక్టర్ గడ్డం నగేష్ ప్రజల నుంచి వినతులు స్వీకరించారు. మొత్తం 120 దరఖాస్తులు అందగా.. వాటిని సంబంధిత శాఖల అధికారులకు పంపించి సత్వర పరిష్కారానికి చర్యలు తీసుకోవాలని సూచించారు.సిరిసిల్ల ఆర్డీఓ కార్యాలయంలో 3, వేములవాడ ఆర్డీఓ కార్యాలయంలో 5 దరఖాస్తులు వచ్చాయి. వాటిని సంబంధిత అధికారులకు అందజేసి పరిష్కరించాలని ఆదేశించారు.ఎంపీడీఓ కార్యాలయాల్లో నిర్వహించిన ప్రజావాణిలో ఇల్లంతకుంటలో 13,గంభీరావుపేటలో 4, తంగళ్లపల్లిలో 3, వేములవాడ అర్బన్‌లో 3, వీర్నపల్లిలో 2, ఎల్లారెడ్డిపేటలో 2, కోనరావుపేటలో 1, ముస్తాబాద్‌లో 1, వేములవాడ రూరల్‌లో 1 దరఖాస్తు అందాయి. బోయినపల్లి, చందుర్తి, రుద్రంగి మండలాల్లో ఒక్క అర్జీ కూడా రాలేదు.ప్రజలు తమ సమస్యల పరిష్కారం కోసం రెవెన్యూ డివిజన్, ఎంపీడీఓ కార్యాలయాల్లో నిర్వహించే ప్రజావాణిని వినియోగించుకోవాలని కలెక్టర్ సూచించారు. అందిన దరఖాస్తులన్నింటినీ ఆన్‌లైన్‌లో నమోదు చేసి పరిష్కారానికి చర్యలు చేపడతామని తెలిపారు.

డిచ్‌పల్లిలో రూ.75 లక్షల వ్యయంతో ట్రాన్స్‌ఫార్మర్ల మరమ్మత్తు కేంద్రం ప్రారంభం

నిజామాబాద్:

డిసెంబర్‌లోపు పులాంగ్ ఇండోర్ సబ్‌స్టేషన్ పనులు పూర్తి చేయాలి – సిఎండి కే. వరుణ్ రెడ్డి ఐపిఎస్



విద్యుత్ వినియోగదారులకు, ముఖ్యంగా రైతులకు మరింత వేగంగా సేవలందించేందుకు డిచ్‌పల్లి 33/11 కేవీ విద్యుత్ ఉపకేంద్రం ప్రాంగణంలో నూతనంగా ఏర్పాటు చేసిన ట్రాన్స్ ఫార్మర్ల మరమ్మత్తు కేంద్రాన్ని సోమవారం టీజీ ఎన్‌పీడీసీఎల్ సీఎండీ కర్నాటి . వరుణ్ రెడ్డి ఐపిఎస్ ప్రారంభించారు.నూతనంగా ఏర్పాటైన డిచ్‌పల్లి డివిజన్ పరిధిలోని మోపాల్, డిచ్‌పల్లి, ధర్పల్లి, సిరికొండ ప్రాంతాలకు చెందిన విద్యుత్ ట్రాన్స్‌ఫార్మర్లను మరమ్మత్తుల నిమిత్తం దూర ప్రాంతాలకు తరలించాల్సిన అవసరాన్ని తగ్గించేందుకు ఈ కేంద్రాన్ని ఏర్పాటు చేసినట్లు సీఎండి తెలిపారు. సుమారు రూ.75 లక్షల వ్యయంతో నిర్మించిన ఈ కేంద్రంలో ఆధునిక యంత్ర పరికరాలను ఏర్పాటు చేశామని, రైతులకు మరింత సత్వర సేవలు అందించడంతో పాటు ట్రాన్స్‌ఫార్మర్ల మరమ్మత్తు పనులను వేగవంతం చేయడం దీని ప్రధాన లక్ష్యమని పేర్కొన్నారు. సంస్థ పరిధిలో ఇది మూడవ డిపార్ట్మెంటల్ ట్రాన్స్ ఫార్మర్ల మరమ్మత్తు కేంద్రం కాగా, దీనిని అత్యుత్తమ ప్రమాణాలతో కూడిన మోడల్ కేంద్రంగా అభివృద్ధి చేయాలని అధికారులకు సూచించారు. అనంతరం నిజామాబాద్ పట్టణంలోని పులాంగ్ రైతు బజార్ వద్ద నిర్మాణంలో ఉన్న ఇండోర్ సబ్‌స్టేషన్ పనులను సీఎండి పరిశీలించారు. పనుల పురోగతిపై అధికారులతో సమీక్షించి, నిర్మాణ పనులను వేగవంతం చేసి డిసెంబర్ నెలాఖరు లోపు పూర్తి చేయాలని ఆదేశించారు. విద్యుత్ సరఫరా నాణ్యత, విశ్వసనీయత పెంపొందించేందుకు చేపడుతున్న అభివృద్ధి పనులను నిర్దేశిత గడువులోగా పూర్తి చేయాలని స్పష్టం చేశారు. ఈ కార్యక్రమంలో డైరెక్టర్ (ఆపరేషన్స్) శ్రీ టి. మధుసూదన్, చీఫ్ ఇంజనీర్ (ఆపరేషన్స్) శ్రీ అశోక్ కుమార్, ఎస్ఈ నిజామాబాద్ శ్రీ పి.వి. రాజేశ్వరరావు, డీఈ ఎంఆర్టీ అండ్ కన్స్ట్రక్షన్ శ్రీ వెంకటరమణ, ఇతర అధికారులు హరిచంద్ర, మహమ్మద్ ముక్తార్, రఘు, ఏడీఈలు కే. నటరాజ్, అశోక్, తోట రాజశేఖర్, సాయి తేజ, ఏఈలు గంగారాం, లక్ష్మణ్, కాశీనాథ్ తదితరులు పాల్గొన్నారు.

డిబేట్‌లో జిల్లా విద్యార్థినుల ప్రతిభ.. కలెక్టర్ అభినందనలు

ముగ్గురికి ప్రథమ స్థానం..

ఒక్కొక్కరికి రూ.12 వేల నగదు బహుమతి



రాజన్న సిరిసిల్ల, నవంబర్ 23 (వుదయం ప్రతినిధి) :

డిబేట్ పోటీల్లో అద్భుత ప్రతిభ కనబరిచి జిల్లా ఖ్యాతిని చాటిన విద్యార్థినులను జిల్లా కలెక్టర్ గరిమ అగ్రవాల్ అభినందించారు.వారధి ఫౌండేషన్ ఆధ్వర్యంలో ప్రభుత్వ పాఠశాలల విద్యార్థులకు మండల, జిల్లా, రాష్ట్ర స్థాయిల్లో నిర్వహించిన డిబేట్ పోటీల్లో రాజన్న సిరిసిల్ల జిల్లా కేంద్రంలోని నెహ్రూనగర్ జిల్లా పరిషత్ ఉన్నత పాఠశాలకు చెందిన ముత్తు కావ్య, గాజుల లౌక్య, కొండ కావ్య ప్రథమ స్థానాలు సాధించారు. ప్రతిభ కనబరిచిన ఒక్కొక్క విద్యార్థినికి రూ.12 వేల నగదు బహుమతితో పాటు మాజీ ప్రభుత్వ ప్రధాన కార్యదర్శి, వారధి ఫౌండేషన్ వ్యవస్థాపకుడు మోహన్ కందా, విద్యాశాఖ డైరెక్టర్ నికోలస్ సంతకాలతో కూడిన ప్రశంసాపత్రాలు అందజేశారు.ఈ సందర్భంగా సోమవారం జిల్లా సమీకృత కార్యాలయాల సముదాయంలో కలెక్టర్ గరిమ అగ్రవాల్ విద్యార్థినులకు నగదు బహుమతులు, ప్రశంసాపత్రాలను అందజేసి అభినందించారు. విద్యార్థులు చదువుతోపాటు వివిధ పోటీల్లో పాల్గొని తమ ప్రతిభను చాటుకోవాలని సూచించారు.ఈ కార్యక్రమంలో పాఠశాల ప్రధానోపాధ్యాయురాలు నాగుల భాగ్యరేఖ, గైడ్ టీచర్, ఆంగ్ల ఉపాధ్యాయుడు గన్నమనేని శ్రీనివాసరావు తదితరులు పాల్గొన్నారు.

ప్రజాస్వామ్య పరిరక్షణకు బీజేపీ మహా పాదయాత్ర

ధర్మపురి నవంబర్23 (వుదయం ప్రతినిధి):



ప్రజాస్వామ్య విలువల పరిర క్షణ,రాజ్యాంగబద్ధ సంస్థలపై ప్రతిపక్షాల అసత్య ప్రచారాన్ని తిప్పికొట్టే లక్ష్యంతో కరీంనగర్ ఎంపీ,కేంద్ర హోంశాఖ సహాయ మంత్రి బండి సంజయ్ కుమార్ ఆధ్వర్యంలో నిర్వహించిన మహా పాదయాత్రకు బీజేపీ జాతీయ అధ్యక్షుడు నితిన్ నబీన్ హాజరయ్యారు. ఈ పాదయాత్రలో పాల్గొనేందుకు బీజేపీ రాష్ట్ర నాయకులు దామె ర రామ్ సుధాకర్ రావు నాయక త్వంలో,ధర్మపురి పట్టణ అధ్య క్షు డు గాజు భాస్కర్ ఆధ్వర్యం లో పార్టీ నాయకులు,కార్యకర్తలు పెద్ద సంఖ్యలో తరలివెళ్లా రు.ఈ కార్యక్రమంలో ధర్మపురి బీజేపీ నాయకులు, కార్యకర్తలు పాల్గొన్నారు.

అర్జీల పరిష్కారం సత్వరమే చేయాలి: కలెక్టర్

ప్రజావాణి కార్యక్రమంలో పాల్గొని ప్రజల నుండి దరఖాస్తులు స్వీకరించిన జిల్లా కలెక్టర్



పెద్దపల్లి, నవంబర్ 23 (వుదయం ప్రతినిధి)

అర్జీల పరిష్కారం సత్వరమే చేయాలని, ప్రజావాణి దరఖాస్తులకు అత్యంత ప్రాధాన్యతనిచ్చి అర్జీలను పెండింగ్ లో ఉంచకుండా పరిష్కరించాలని జిల్లా కలెక్టర్ కోయ శ్రీ హర్ష సంబంధిత అధికారులను ఆదేశించారు.సోమవారం జిల్లా కలెక్టర్ కోయ శ్రీహర్ష , అదనపు కలెక్టర్ బి. శ్రీరాముల తో కలిసి కలెక్టరేట్ సమావేశం మందిరంలో నిర్వహించిన ప్రజావాణి కార్యక్రమంలో ప్రజల నుండి దరఖాస్తులను స్వీకరించారు.పెద్దపల్లి మండలం పెద్ద బొంకూరు గ్రామానికి చెందిన కే లింగయ్య గ్రామ శివారు సర్వే నెంబర్ 92,93 లో సర్వే కోసం కోరుతూ మే 22న దరఖాస్తు చేసుకున్నప్పటికీ ఇప్పటివరకు సర్వే కాలేదని తన భూమిలో సర్వే చేయించి హద్దురాలు ఏర్పాటు చేయాలని కోరుతూ దరఖాస్తు చేసుకోగా తహసిల్దార్ కు రాస్తూ వెంటనే సర్వే చేయాలని కలెక్టర్ ఆదేశించారు.గోదావరిఖని కు చెందిన బి.రజిత తనకు ప్రభుత్వం కేటాయించిన ఇంటి స్థలం ఉందని తనకు ఇందిరమ్మ ఇండ్ల పథకంలో ఇండ్లు మంజూరు చేయాలని కోరుతూ దరఖాస్తు చేసుకోగా పీడీ హౌసింగ్ కు రాస్తూ పరిశీలించి చర్యలు తీసుకోవాలని కలెక్టర్ తెలిపారు.ఓదెల మండలం పోత్కపల్లి గ్రామానికి చెందిన రామచందర్ రెడ్డి నాలుగు సంవత్సరాలుగా బోదకాలు వ్యాధితో బాధ పడుతున్నానని తనకు పెన్షన్ మంజూరు చేయాలని కోరుతూ దరఖాస్తు చేసుకోగా డీఆర్డిఓ కు రాస్తూ పరిశీలించి చర్యలు తీసుకోవాలని కలెక్టర్ ఆదేశించారు. కమాన్ పూర్ మండలం పెంచికల్ పేట్ గ్రామానికి చెందిన పి.భవాని ప్రభుత్వం పేద కుటుంబాలకు అందించే 200 యూనిట్ల ఉచిత విద్యుత్ పథకానికి దరఖాస్తు చేసుకున్నారని తమకు ఇప్పటివరకు ఆ పథకం లబ్ధి అందలేదని తమ కుటుంబానికి 200 యూనిట్ల ఉచిత విద్యుత్తు అందించే గృహ జ్యోతి పథకం అమలు చేయాలని కోరుతూ దరఖాస్తు చేసుకోగా ఎంపిడిఓ కమాన్ పూర్ కు రాస్తూ పరిశీలించి చర్యలు తీసుకోవాలని కలెక్టర్ ఆదేశించారు.ప్రజావాణి కార్యక్రమంలో సంబంధిత జిల్లా అధికారులు,తదితరులు పాల్గొన్నారు.

నవదుర్గ సేవా సమితి ఆధ్వ ర్యంలో అన్నప్రసాద వితరణ

ధర్మపురి నవంబర్23 (వుదయం ప్రతినిధి):



నవదుర్గ సేవా సమితి ఆధ్వ ర్యంలో సోమవారం హనుమాన్ విగ్రహం వద్ద అమ్మవారి ఓడి బియ్యం అన్నప్రసాదంగా భక్తి శ్రద్ధలతో నిర్వహించారు. ఈ సందర్భంగా అమ్మవారికి ప్రత్యేక పూజలు నిర్వహించి,అనంత రం అన్న ప్రసాద వితరణ కార్య క్రమాన్ని చేపట్టారు.ఈ కార్యక మంలో సుమారు వేలాదిమంది భక్తులకు అన్నప్రసాదాన్ని పంపి ణీ చేశారు.భక్తులు పెద్ద సంఖ్యలో పాల్గొని అమ్మవారి ఆశీస్సు లు పొందారు.భక్తులకు అన్నదా నం చేయడం ఎంతో పుణ్యకా ర్యమని, ఇలాంటి ఆధ్యాత్మిక, సేవా కార్యక్రమాలను సమితి ఆధ్వర్యంలో నిరంతరం నిర్వహి స్తామని నిర్వాహకులు తెలిపారు.ఈ కార్యక్రమంలో నవదుర్గా సేవాసమితి కమిటీ సభ్యులు, భక్తులు పాల్గొన్నారు.

పదో తరగతిలో వంద శాతం ఉత్తీర్ణత సాధించాలి.. డిప్యూటీ డైరెక్టర్ జాదవ్ అంబాజీ

ఆసిఫాబాద్ (వుదయం ప్రతినిధి)



కుమురం భీమ్ ఆసిఫాబాద్ జిల్లా కేరమెరి మండలంలోని అనార్పల్లి బాలుర ఆశ్రమ పాఠశాలను సోమవారం గిరిజన సంక్షేమ శాఖ డిప్యూటీ డైరెక్టర్ జాదవ్ అంబాజీ సందర్శించారు. ఈ సందర్భంగా పాఠశాలలో విద్యార్థులకు అందుతున్న విద్యాబోధన, పదో తరగతి పరీక్షల సన్నద్ధత, విద్యార్థుల అభ్యసన సామర్థ్యాలను పరిశీలించారు.అనంతరం పదో తరగతి విద్యార్థులతో ప్రత్యేకంగా సమావేశమై, రానున్న పదో తరగతి వార్షిక పరీక్షలను దృష్టిలో ఉంచుకొని ప్రభుత్వం రూపొందించిన వంద రోజుల కార్యాచరణ ప్రణాళికను పకడ్బందీగా అమలు చేయాలని సూచించారు. విద్యార్థులు ఇప్పటి నుంచే సమయాన్ని సద్వినియోగం చేసుకుంటూ ప్రతిరోజూ నిర్దిష్ట సమయం కేటాయించి చదవాలని,ఉపాధ్యాయులు చెప్పే పాఠాలను శ్రద్ధగా వినడంతో పాటు సందేహాలను ఎప్పటికప్పుడు నివృత్తి చేసుకోవాలని తెలిపారు.విద్యార్థులు ఉన్నత లక్ష్యాలను నిర్దేశించుకొని క్రమశిక్షణ, పట్టుదల, ఆత్మవిశ్వాసంతో చదివి జీవితంలో ఉన్నత స్థాయికి చేరుకోవాలని ఆకాంక్షించారు. పదో తరగతి పరీక్షల్లో ప్రతి విద్యార్థి మంచి మార్కులు సాధించడంతో పాటు పాఠశాల వంద శాతం ఉత్తీర్ణత సాధించేలా ఉపాధ్యాయులు ప్రత్యేక శ్రద్ధ తీసుకోవాలని సూచించారు. వెనుకబడిన విద్యార్థులను గుర్తించి వారికి అదనపు తరగతులు నిర్వహిస్తూ మెరుగైన ఫలితాలు సాధించే దిశగా కృషి చేయాలని ఉపాధ్యాయులకు దిశానిర్దేశం చేశారు.

మహబూబ్‌నగర్ | మెదక్ - ఉమ్మడి జిల్లాల వార్తలు



సమస్యల పరిష్కారానికే ప్రజావాణి

- **ప్రతి అర్జీని క్షుణ్ణంగా పరిశీలించి సత్వర పరిష్కారం చూపాలి: జిల్లా కలెక్టర్ ప్రతీక్ జైన్**
- **ప్రజావాణికి 59 వినతులు**

సంగారెడ్డి, నవంబర్ 23:- వుదయం

ప్రజల సమస్యల పరిష్కారమే లక్ష్యంగా నిర్వహిస్తున్నప్రజావాణి కార్యక్రమంలో అందిన ప్రతి అర్జీని అధికారులు క్షుణ్ణంగా పరిశీలించి, అర్హత మేరకు సత్వర పరిష్కారం చూపాలని జిల్లా కలెక్టర్ ప్రతీక్ జైన్ ఆదేశించారు.సోమవారం కలెక్టరేట్‌లోని గ్రీవెన్స్ హాల్‌లో నిర్వహించిన ప్రజావాణి కార్యక్రమంలో జిల్లా కలెక్టర్ ప్రతీక్ జైన్, అదనపు కలెక్టర్లు సంగీత, పాండు ప్రజల నుంచి వినతులను స్వీకరించారు.కార్యక్రమానికి వచ్చిన అర్జీదారుల సమస్యలను కలెక్టర్, అదనపు కలెక్టర్లు స్వయంగా ఆలకించి, సమస్యల పరిష్కారానికి సంబంధిత శాఖల అధికారులకు వినతులను పంపిస్తూ తగిన చర్యలు తీసుకోవాలని ఆదేశించారు.ఈ సందర్భంగా జిల్లా కలెక్టర్ మాట్లాడుతూ, ప్రజావాణిలో అందిన ప్రతి దరఖాస్తును సంబంధిత శాఖల అధికారులు సమగ్రంగా పరిశీలించి, సమస్యల సత్వర పరిష్కారం పై దృష్టి సారించాలని సూచించారు. ప్రజావాణి కార్యక్రమంలో మొత్తం 59 వినతులు అందినట్లు అధికారులు తెలిపారు. డివిజన్ల వారీగా సంగారెడ్డి డివిజన్‌లో 16, నారాయణఖేడ్ డివిజన్‌లో 8, జహీరాబాద్ డివిజన్‌లో 1 వినతి అందగా, కలెక్టరేట్‌లో నిర్వహించిన ప్రజావాణికి 34 వినతులు అందాయనీ ,అందోల్ డివిజన్‌లో ఎలాంటి వినతులు అందలేదని అధికారులు వెల్లడించారు.

ప్రజావాణిలో రెవెన్యూ, పంచాయతీ రాజ్, విద్య, పోలీస్, నీటిపారుదల, పౌరసరఫరాలు, విద్యుత్, మైనార్టీ సంక్షేమం, సాంఘిక సంక్షేమం, జిల్లా ఇంటర్మీడియట్ విద్య, లీడ్ బ్యాంక్, ఎస్సీ సంక్షేమం, డీఆర్‌డీఏ, గృహనిర్మాణం, రిజిస్ట్రేషన్లు, మహిళా, శిశు, వికలాంగుల సంక్షేమం,మున్సిపల్ తదితర శాఖలకు సంబంధించిన వినతులు అందాయి.ఈ కార్యక్రమంలో వివిధ శాఖల జిల్లా అధికారులు, మున్సిపల్ కమిషనర్లు, తదితరులు పాల్గొన్నారు.

ఇందిరా కుటుంబ జీవిత బీమా నమోదు ప్రక్రియను తప్పులు లేకుండా చేపట్టాలి

- **ప్రతి శిబిరంలో రోజుకు 50 కుటుంబాల నమోదు పూర్తి చేయాలి: జిల్లా కలెక్టర్ ఆదర్శ్ సురభి**

వనపర్తి డిసెంబర్ 23 వుదయం ప్రతినిధి

వనపర్తి మున్సిపాలిటీ రెండో వార్డులో, గోపాల్పేట మండల కేంద్రంలో ఇందిర జీవిత బీమా నమోదు శిబిరాలను ఆకస్మికంగా సందర్శించిన కలెక్టర్*



ఇందిరా కుటుంబ జీవిత బీమా పథకం నమోదు ప్రక్రియలో ప్రతి కుటుంబానికి సంబంధించిన వివరాలను తప్పులు లేకుండా, స్పష్టంగా నమోదు చేయాలని జిల్లా కలెక్టర్ ఆదర్శ్ సురభి అధికారులకు సూచించారు. సోమవారం జిల్లా కలెక్టర్ గోపాలపేట మండల కేంద్రంలో ఏర్పాటు చేసిన ఇందిరా కుటుంబ జీవిత బీమా పథకం నమోదు శిబిరాన్ని ఆకస్మికంగా సందర్శించి, నమోదు ప్రక్రియను పరిశీలించారు. అనంతరం వనపర్తి మున్సిపాలిటీ పరిధిలోని రెండో వార్డులో రజక సంఘం భవనంలో కొనసాగుతున్న నమోదు శిబిరాన్ని కూడా సందర్శించి, అక్కడ చేపడుతున్న నమోదు కార్యక్రమాన్ని క్షేత్రస్థాయిలో పరిశీలించారు. ఈ సందర్భంగా శిబిరాల్లో బీమా నమోదు కోసం వచ్చే కుటుంబాల వివరాలను ఏ విధంగా సేకరిస్తున్నారో సిబ్బందిని అడిగి తెలుసుకున్నారు. బీమా పొందే వ్యక్తి వివరాలతో పాటు నామినీ వివరాలను స్పష్టంగా, ఎలాంటి తప్పులు లేకుండా నమోదు చేయాలని కలెక్టర్ సూచించారు. నమోదు సమయంలో అన్ని వివరాలను జాగ్రత్తగా పరిశీలించి, తప్పులు దొర్లకుండా చూడాలని ఆదేశించారు. ప్రతి నమోదు కేంద్రంలో రోజుకు కనీసం 50 కుటుంబాలకు సంబంధించిన బీమా నమోదు ప్రక్రియను పూర్తి చేయాలని కలెక్టర్ ఆదేశించారు. నమోదు పూర్తయిన కుటుంబాల వివరాలను తప్పనిసరిగా రిజిస్టర్లలో నమోదు చేసి, రికార్డులను సక్రమంగా నిర్వహించాలని సూచించారు. బీమా నమోదు ప్రక్రియ పూర్తయిన అనంతరం లబ్ధిదారుల మొబైల్ ఫోన్‌కు వచ్చే సందేశం ద్వారా నమోదు పూర్తయినట్లు నిర్ధారించుకునేలా ప్రజలకు అవగాహన కల్పించాలని తెలిపారు.

రోడ్డు విస్తరణ పనుల పరిశీలన

అనంతరం జిల్లా కలెక్టర్ వనపర్తి జిల్లా కేంద్రంలోని బస్టాండ్ సమీపంలో కొనసాగుతున్న రోడ్డు విస్తరణ పనులను పరిశీలించారు. బస్సు డిపో ప్రాంతంలో రహదారి విస్తరణ చేపడుతున్న నేపథ్యంలో డిపోకు సంబంధించి ఎంత మేర స్థలం అవసరం అవుతుందని అంశాన్ని క్షేత్రస్థాయిలో పరిశీలించారు.

ఈ సందర్భంగా అక్కడ ఉన్న ఆర్టీసీ, మున్సిపల్ అధికారులతో మాట్లాడి, రోడ్డు విస్తరణలో డిపోకు సంబంధించిన స్థలం ఎంత మేర ప్రభావితమవుతుంది, భవనాలు ఏ మేరకు కోల్పోవాల్సి వస్తుందనే వివరాలను సమగ్రంగా అంచనా వేయాలని ఆదేశించారు. సంబంధిత వివరాలను పరిశీలించి పూర్తి నివేదిక సమర్పించాలని అధికారులకు సూచించారు. పురపాలక చైర్పర్సన్ మాధవి, వైస్ చైర్మన్ మధుసూదన్ గౌడ్, కమిషనర్ నిరంజన్, డిపో మేనేజర్, తహసిల్దార్లు ఇతర అధికారులు తదితరులు కలెక్టర్ వెంట ఉన్నారు.



సమగ్ర భూ సర్వేతో

భూ వివాదాలకు శాశ్వత పరిష్కారం..

- **లీ-సర్వే పనుల పురోగతిపై కలెక్టర్ స్వయంగా ఆరా..!**
- **జిల్లాలో ఇప్పటివరకు 24 గ్రామాల్లో 43,556 ఎకరాల్లో సర్వే పూర్తి..**

మెదక్, నవంబర్ 23 (వుదయం ప్రతినిధి.)

సమగ్ర భూ సర్వేతో భూ వివాదాలకు శాశ్వత పరిష్కారం లభిస్తుందని మెదక్ జిల్లా కలెక్టర్ ప్రతిమా సింగ్ స్పష్టం చేశారు. సోమవారం కౌడిపల్లి మండలం సదాశివపల్లి గ్రామంలో జరుగుతున్న 'భూ భారతి' భూముల రీసర్వే పనులను ల్యాండ్ సర్వే ఏడీ కిషన్‌తో కలిసి కలెక్టర్ క్షేత్రస్థాయిలో పరిశీలించారు.

ఈ సందర్భంగా జిల్లా కలెక్టర్ మాట్లాడుతూ.. జిల్లాలో ఇప్పటివరకు 11 నాన్‌కెడాస్ట్రల్ (సర్వే మ్యాప్‌లు లేని) గ్రామాలు, 13 కెడాస్ట్రల్ (సర్వే మ్యాప్‌లు ఉన్న) గ్రామాలు — మొత్తం 24 గ్రామాల్లో కలిపి 43,556 ఎకరాల విస్తీర్ణంలో భూ సర్వే పూర్తి చేసినట్లు వెల్లడించారు. గతంలో భూముల కొలతలు, పట్టా రికార్డులు, వాస్తవ సాగులో ఉన్న విస్తీర్ణం మధ్య వ్యత్యాసాలు ఉండటం వల్ల రైతులు అనేక ఇబ్బందులు ఎదుర్కొన్నారని పేర్కొన్నారు. ఈ నేపథ్యంలో భూముల హద్దుల వివాదాలు, సర్వే నంబర్ల గందరగోళం, ఆక్రమణల వంటి సమస్యలకు చెక్ పెట్టేందుకు రాష్ట్ర ప్రభుత్వం ఈ సమగ్ర సర్వే చేపట్టిందని తెలిపారు.

రైతుల సహకారం కీలకం:

సర్వే ప్రక్రియలో భాగంగా రైతులకు జెండాలను అందజేస్తున్నామని, సంబంధిత భూముల సర్వే తేదీకి రెండు రోజుల ముందుగానే రైతులు తమ పొలం నాలుగు వైపులా జెండాలను ఏర్పాటు చేసుకోవాలని కలెక్టర్ సూచించారు. అధికారులు క్షేత్రస్థాయిలో కొలతలు వేసి, ఖచ్చితమైన హద్దులు గుర్తించి కోఆర్డినేట్స్ ఆధారంగా డిజిటల్ మ్యాపులను రూపొందిస్తారని చెప్పారు. ప్రతి సర్వే నంబర్‌కు సంబంధించిన విస్తీర్ణం, పట్టాదారుల వివరాలను మ్యాపులతో అనుసంధానం చేయడం వల్ల భవిష్యత్తులో క్రయవిక్రయాలు, వారసత్వ బదిలీలు జరిగినప్పుడు రికార్డుల్లో పారదర్శకత ఉంటుందన్నారు.

సర్వే ప్రక్రియలో రైతులను భాగస్వాములను చేస్తే పనులు మరింత వేగంగా పూర్తవుతాయని అధికారులకు కలెక్టర్ సూచించారు. ఈ కార్యక్రమంలో ల్యాండ్ సర్వే ఏడీ కిషన్, స్థానిక తహసీల్దార్, రెవెన్యూ, సర్వే విభాగాల అధికారులు తదితరులు పాల్గొన్నారు.

నిరుద్యోగ యువతకు ఉచిత నైపుణ్య శిక్షణ

- **స్వయం ఉపాధితో ఆర్థిక స్వావలంబన సాధించాలి – ఆర్ఎస్ఈటీఐ డైరెక్టర్ డి.ఎం. శ్రీనివాస్ నాయక్**

గద్వాల నవంబర్ 23 (వుదయం కరస్పాండెంట్)

జోగులాంబ గద్వాల జిల్లాలోని నిరుద్యోగ యువతీ యువకులు ఉచిత నైపుణ్య శిక్షణను సద్వినియోగం చేసుకుని స్వయం ఉపాధి అవకాశాలను అందిపుచ్చుకోవాలని యూనియన్ బ్యాంక్ గ్రామీణ స్వయం ఉపాధి శిక్షణ సంస్థ (ఆర్ఎస్ఈటీఐ) డైరెక్టర్ డి.ఎం.శ్రీనివాస్ నాయక్ సూచించారు. ఈ మేరకు సోమవారం విడుదల చేసిన ప్రకటనలో ఆయన వివరాలు వెల్లడించారు. సంస్థ ఆధ్వర్యంలో ఇప్పటివరకు 365 మంది నిరుద్యోగ యువతీ యువకులకు వివిధ రంగాల్లో ఉచిత నైపుణ్య శిక్షణ అందించామని తెలిపారు. శిక్షణ పూర్తి చేసుకున్న వారిలో పలువురు బ్యాంకుల రుణ సహకారంతో సొంతంగా వ్యాపార, ఉపాధి కేంద్రాలను ఏర్పాటు చేసుకుని ఆర్థిక స్వావలంబన సాధిస్తున్నారని పేర్కొన్నారు. ప్రస్తుతం సంస్థలో మగ్గం పని, ప్రాథమిక సౌందర్య సంరక్షణ కోర్సుల్లో శిక్షణ కొనసాగుతోందన్నారు. ఇదే క్రమంలో డిసెంబర్ 2026, జనవరి 2027 నెలల్లో మరో ఆరు రకాల ఉచిత శిక్షణా కోర్సులు ప్రారంభించనున్నట్లు తెలిపారు. డిసెంబర్‌లో ఛాయాగ్రహణం, వీడియో చిత్రీకరణ, సీసీటీవీ పరికరాల ఏర్పాటు, మరమ్మతులు, సాధారణ కంప్యూటర్ ఆధారిత పారిశ్రామిక కోర్సులు ప్రారంభం కానున్నాయి. జనవరిలో మహిళల కోసం తేలికపాటి వాహనాల నడిపే శిక్షణ, మహిళల కుట్టుపని, జనపనార ఉత్పత్తుల తయారీ కోర్సులను నిర్వహించనున్నట్లు వెల్లడించారు. ఈ కోర్సుల్లో చేరేందుకు అభ్యర్థులు కనీసం పదో తరగతి ఉత్తీర్ణులై ఉండాలని, 18 నుంచి 48 సంవత్సరాల మధ్య వయస్సు కలిగి ఉండాలని తెలిపారు. దరఖాస్తు చేసుకునే ప్రతి ఒక్కరికీ రేషన్ కార్డు తప్పనిసరిగా ఉండాలని స్పష్టం చేశారు. అన్ని కోర్సులకు శిక్షణ పూర్తిగా ఉచితంగా అందిస్తామని, పరిమిత సంఖ్యలో మాత్రమే ప్రవేశాలు ఉన్నందున ఆసక్తి గల అర్హులు ముందుగానే దరఖాస్తు చేసుకోవాలని సూచించారు. మరిన్ని వివరాలు,దరఖాస్తుల కోసం 7780368999, 9948959638 సంబర్లను సంప్రదించాలని ఆర్ఎస్ఈటీఐ డైరెక్టర్ కోరారు.



ప్రతి కుటుంబానికి ఆర్థిక భరోసా కల్పించడమే కాంగ్రెస్ లక్ష్యం



- **8వ వార్డు కౌన్సిలర్ సత్యమ్మ**

నారాయణపేట నవంబర్ 23(వుదయం ప్రతినిధి)

ప్రజా సంక్షేమమే లక్ష్యంగా తెలంగాణ రాష్ట్ర ప్రభుత్వం మరో ప్రతిష్టాత్మక పథకానికి శ్రీకారం చుట్టిందని మున్సిపల్ కౌన్సిలర్ సత్యమ్మ, కాంగ్రెస్ పార్టీ డీసీసీ జిల్లా ప్రధాన కార్యదర్శి, మాజీ మున్సిపల్ కౌన్సిలర్ ఎండీ సలీం లు అన్నారు. సోమవారం జిల్లా కేంద్రంలోని అశోక్ నగర్ కమ్యూనిటీ హాల్ లో ఏడు మరియు ఎనిమిదవ వార్డులో ఎమ్మెల్యే డా. చిట్టెం. పర్ణిక రెడ్డి ఆదేశాల మేరకు ఇందిరమ్మ కుటుంబ జీవిత బీమా పథకం కార్యక్రమాన్ని వారు ప్రారంభించారు.

ఈ సందర్భంగా వారు మాట్లాడుతూ రాష్ట్రంలోని ప్రతి నిరుపేద కుటుంబానికి రూ.5 లక్షల జీవిత బీమా ద్వారా ఆర్థిక భరోసా కల్పించడమే ఈ పథకం ప్రధాన ఉద్దేశమని తెలిపారు. కుటుంబాన్ని పోషించే వ్యక్తి అనుకోని పరిస్థితుల్లో మరణిస్తే ఆ కుటుంబం ఆర్థిక ఇబ్బందులకు గురికాకుండా ఈ పథకం అండగా నిలుస్తుందని పేర్కొన్నారు.

ముఖ్యమంత్రి రేవంత్ రెడ్డి, ఎమ్మెల్యే డాక్టర్. చిట్టెం. పర్ణిక రెడ్డి గారి నాయకత్వంలో ప్రజా ప్రభుత్వం ఇప్పటికే అనేక సంక్షేమ పథకాలను అమలు చేస్తూ పేద ప్రజల అభ్యున్నతికి కృషి చేస్తోందన్నారు. నారాయణపేట నియోజకవర్గంలో ప్రభుత్వ సంక్షేమ పథకాలు అర్హులైన ప్రతి ఒక్కరికీ చేరేలా ఎమ్మెల్యే డాక్టర్ చిట్టెం పర్ణికా రెడ్డి ప్రత్యేక శ్రద్ధ తీసుకుంటున్నారని తెలిపారు.ప్రభుత్వం అమలు చేస్తున్న పథకాలపై ప్రజలకు అవగాహన కల్పించి, అర్హులైన ప్రతి కుటుంబానికి వాటి ప్రయోజనాలు అందేలా కాంగ్రెస్ పార్టీ నాయకులు, కార్యకర్తలు కృషి చేయాలని పిలుపునిచ్చారు.ప్రజలకు ప్రభుత్వం అందిస్తున్న సంక్షేమ ఫలాలను ప్రతి ఇంటికీ చేరవేయడమే తమ లక్ష్యమని వారు స్పష్టం చేశారు.ఈ కార్యక్రమంలో మున్సిపల్ అధికారులు రహమాన్,సౌమ్య ఆర్పీలు పుష్ప, జ్యోతి, వార్డ్ ప్రజలు తదితరులు పాల్గొన్నారు.

బీజేపీ పదేళ్ల పాలనలో తెలంగాణకు ఒరిగిందేమిటి..?

- **రెండు కోట్ల ఉద్యోగాలు, రూ.15 లక్షల హామీలు ఏమయ్యాయి?**
- **25న జేపీ నడ్డా సిద్దిపేట పర్యటనపై పాల సాయిరాం విమర్శలు**

వుదయం, సిద్దిపేట ప్రతినిధి

కేంద్రంలోని బీజేపీ ప్రభుత్వం పదేళ్ల పాలనలో తెలంగాణకు చేసిన మేలేమిటో చెప్పాలని సిద్దిపేట మాజీ మార్కెట్ కమిటీ చైర్మన్ పాల సాయిరాం ప్రశ్నించారు. రెండు కోట్ల ఉద్యోగాలు, ప్రతి ఒక్కరి ఖాతాలో రూ.15 లక్షలు జమ చేస్తామన్న హామీలను నెరవేర్చకుండా ఇప్పుడు ప్రజాస్వామ్య పరిరక్షణ పేరుతో ర్యాలీలు నిర్వహించడం విడ్డూరంగా ఉందని విమర్శించారు. ఈ నెల 25న కేంద్ర వైద్య ఆరోగ్య శాఖ మంత్రి జేపీ నడ్డా సిద్దిపేటకు ఎందుకు వస్తున్నారో బీజేపీ నాయకులు సమాధానం చెప్పాలని డిమాండ్ చేశారు.సోమవారం సిద్దిపేట ఎమ్మెల్యే క్యాంపు కార్యాలయంలో మాజీ మార్కెట్ కమిటీ చైర్మన్ సారయ్య, మండల పార్టీ అధ్యక్షులు లింగం గౌడ్, సంతోష్ రెడ్డిలతో కలిసి నిర్వహించిన విలేకరుల సమావేశంలో ఆయన మాట్లాడారు. గత పదేళ్ల బీజేపీ పాలనలో రూపాయి విలువ గణనీయంగా పడిపోయిందని, దేశంపై అప్పుల భారం పెరిగిందని ఆరోపించారు. తెలంగాణకు కేంద్ర ప్రభుత్వం ఎన్ని నిధులు కేటాయించిందో వెల్లడించాలని డిమాండ్ చేశారు.

ప్రతి సంవత్సరం రెండు కోట్ల ఉద్యోగాలు కల్పిస్తామని చెప్పిన హామీ ఏమైందని, యువతకు ఉద్యోగాలు కల్పించడంలో కేంద్రం ఎందుకు విఫలమైందని ప్రశ్నించారు. సామాన్యులకు అందనంతగా నిత్యావసర ధరలు పెరిగాయని, ద్రవ్యోల్బణం, నిరుద్యోగ సమస్యలపై కేంద్ర మంత్రి సమాధానం చెప్పాలని అన్నారు.ఉత్తర భారతదేశంలో కొనసాగుతున్న బుల్డోజర్ సంస్కృతిని తెలంగాణకు పరిచయం చేయడానికి వస్తున్నారా? కూలిపోతున్న బ్రిడ్జిల గురించి వివరించడానికి వస్తున్నారా? అని ఎద్దేవా చేశారు. దేశంలో అరాచకాలకు పాల్పడుతున్నది బీజేపీ ప్రభుత్వమేనని, అలాంటిది అరాచకాలను నిర్మూలిస్తామని నినాదాలు చేయడం హాస్యాస్పదమన్నారు. ప్రజాస్వామ్య వ్యవస్థలను బలహీనపరుస్తూ, కేంద్ర దర్యాప్తు సంస్థలను రాజకీయ ప్రయోజనాల కోసం ఉపయోగించుకుంటున్నారని ఆరోపించారు.ఎన్నికల సంఘం చేపడుతున్న ప్రత్యేక సమగ్ర ఓటర్ల జాబితా సవరణ ప్రక్రియలో తప్పులు ఉంటే వాటిని సరిదిద్దాలని, అంతేకానీ ఆ వ్యవస్థపై ప్రజల్లో అనుమానాలు కలిగించడం సరికాదన్నారు. ఎన్నికల సంఘాన్ని తమకు అనుకూలంగా పనిచేసే వ్యవస్థగా చిత్రీకరించేందుకు బీజేపీ ర్యాలీలు నిర్వహిస్తోందని విమర్శించారు. గత మూడు ఎన్నికల్లో బీజేపీ ప్రజాస్వామ్య బద్ధంగా గెలిచిందా? లేక ఎన్నికల వ్యవస్థను ప్రభావితం చేసి గెలిచిందా? అన్న విషయంపై స్పష్టత ఇవ్వాలని డిమాండ్ చేశారు.పాకిస్థాన్, చైనాలను బూచిగా చూపిస్తూ ప్రజల మధ్య విభేదాలు సృష్టించి రాజకీయ ప్రయోజనాలు పొందుతున్నారని ఆరోపించారు. తెలంగాణ రాష్ట్రానికి కేంద్ర బడ్జెట్‌లో తగిన ప్రాధాన్యం కల్పించలేదని, రాష్ట్రానికి నిధులు, ప్రాజెక్టుల మంజూరులో కేంద్రం నిర్లక్ష్యం ప్రదర్శిస్తోందని అన్నారు. నిరుద్యోగ సమస్య పెరుగుతున్న నేపథ్యంలో యువతకు సమాధానం చెప్పకుండా రాజకీయ ర్యాలీలు నిర్వహించడం వల్ల ప్రయోజనం లేదన్నారు.సిద్దిపేటకు ఈ మధ్య రాజకీయ పర్యాటకులు ఎక్కువయ్యారని వ్యాఖ్యానించారు. బీజేపీ నాయకులు ముందుగా పదేళ్ల పాలనలో సాధించిన విజయాలు, అమలు చేసిన హామీలపై ప్రజలకు సమాధానం చెప్పాలని పాల సాయిరాం డిమాండ్ చేశారు .ఈ సమావేశంలో పార్టీ నాయకులు లక్ష్మారెడ్డి, బెదురు తిరుపతి, నరేందర్, రెడ్డి యాదగిరి, లాయిక్, అజీజ్, నరేష్, పరశురాములు, సాయి తదితరులు పాల్గొన్నారు.



శాంతినగర్ కాలనీలో మంచినీటి పైపులైన్ నిర్మాణానికి శంకుస్థాపన..

- **రూ.5 లక్షల అంచనా వ్యయంతో పనులు ప్రారంభం..**
- **ప్రజలకు మెరుగైన మౌలిక వసతులు కల్పించడమే లక్ష్యం.. ఎమ్మెల్యే గూడెం మహిపాల్ రెడ్డి**

పటాన్చెరు (వుదయం):

నియోజకవర్గ పరిధిలోని ప్రతి కాలనీలో ప్రజలకు అవసరమైన మౌలిక వసతులు కల్పించేందుకు ప్రాధాన్యతనిస్తూ అభివృద్ధి పనులు చేపడుతున్నామని పటాన్చెరు శాసనసభ్యులు గూడెం మహిపాల్ రెడ్డి అన్నారు.

పటాన్చెరు డివిజన్ పరిధిలోని శాంతినగర్ కాలనీలో రూ.5 లక్షల అంచనా వ్యయంతో నిర్మించ తల పెట్టిన మంచినీటి పైపులైన్ నిర్మాణ పనులకు సోమవారం ఉదయం ఎమ్మెల్యే గూడెం మహిపాల్ రెడ్డి శంకుస్థాపన చేశారు.



ఈ సందర్భంగా ఆయన మాట్లాడుతూ.. ప్రజలకు తాగునీటి ఇబ్బందులు లేకుండా అవసరమైన చోట నూతన పైపులైన్ల నిర్మాణం, ఇతర మౌలిక సదుపాయాల కల్పనకు చర్యలు తీసుకుంటున్నట్లు తెలిపారు. కాలనీల అభివృద్ధికి ప్రాధాన్యతనిస్తూ దశలవారీగా అవసరమైన పనులు పూర్తి చేస్తామని పేర్కొన్నారు.

ఈ కార్యక్రమంలో సీనియర్ నాయకులు నర్రా బిక్షపతి, వెంకటేష్, షకీల్, కాలనీ ప్రముఖులు, స్థానిక నాయకులు తదితరులు పాల్గొన్నారు.

40 రోజులు గడిచినా ఆర్టీఐ సమాచారం ఇవ్వలేదు



బషీరాబాద్ (వుదయం నవంబర్ 23):

మండలంలోని ఎక్మాయి గ్రామంలో చేపట్టిన అభివృద్ధి పనులకు సంబంధించిన పూర్తి వివరాలు ఇవ్వాలని సమాచార హక్కు చట్టం (ఆర్టీఐ) కింద దరఖాస్తు చేసుకుని 40 రోజులు గడిచినా ఇప్పటివరకు సమాచారం అందలేదని పేర్కొంటూ సోమవారం బషీరాబాద్ మండల కార్యాలయంలో నిర్వహించిన ప్రజావాణిలో ఎంపీడీవోకు కొందరు ఎక్మాయి గ్రామస్థులు వినతిపత్రం సమర్పించారు. ఎక్మాయి గ్రామంలో చేపట్టిన అభివృద్ధి పనులకు సంబంధించి నిధుల మంజూరు, ఖర్చుల వివరాలు, బిల్లులు, ఓచర్లు, పనుల అంచనాలు, వర్క్ ఆర్డర్లు, మెజర్‌మెంట్ బుక్ (ఎంబీ), చెల్లింపుల వివరాలు, పనుల పూర్తి వివరాలు అందించాలని ఆర్టీఐ ద్వారా కోరినట్లు తెలిపారు. ఆర్టీఐ దరఖాస్తు సమర్పించి 40 రోజులు గడిచినప్పటికీ సంబంధిత అధికారులు ఇప్పటివరకు సమాచారం అందించలేదని పేర్కొన్నారు. ప్రజలకు సంబంధించిన అభివృద్ధి పనులు, నిధుల వినియోగంలో పారదర్శకత ఉండేలా కోరిన సమాచారాన్ని వెంటనే అందించాలని కోరుతూ ఎంపీడీవోకు వినతిపత్రం అందజేశారు.

వస్పుల హాస్టల్‌లో విద్యార్థులకు వైద్య శిబిరం

- **111 మంది విద్యార్థులకు వైద్య పరీక్షలు.. ఉచితంగా మందుల పంపిణీ**

మిడ్జిల్, నవంబర్ 21, వుదయం

వస్పుల హాస్టల్‌లో విద్యార్థుల ఆరోగ్య పరిరక్షణే లక్ష్యంగా వైద్య శిబిరం నిర్వహించారు. డాక్టర్ మీర్జా అలీ ఆధ్వర్యంలో నిర్వహించిన ఈ శిబిరంలో మొత్తం 111 మంది విద్యార్థులకు వైద్య పరీక్షలు చేపట్టారు.విద్యార్థుల ఆరోగ్య పరిస్థితిని పరిశీలించి, అవసరమైన వారికి వైద్య సిబ్బంది మందులు పంపిణీ చేశారు. ఈ సందర్భంగా విద్యార్థులకు వ్యక్తిగత పరిశుభ్రత, ఆరోగ్య పరిరక్షణ, వ్యాధుల నివారణ, పరిసరాల పరిశుభ్రతపై వైద్య సిబ్బంది అవగాహన కల్పించారు. ప్రతిరోజూ శుభ్రంగా ఉండటం, చేతులు కడుక్కోవడం, పరిశుభ్రమైన ఆహారం తీసుకోవడం,స్వచ్ఛమైన నీటిని తాగడం వంటి అలవాట్లను పాటించాలని సూచించారు. హాస్టల్ పరిసరాలను పరిశుభ్రంగా ఉంచుకోవడం ద్వారా అనేక వ్యాధులను నివారించవచ్చని వివరించారు.విద్యార్థుల ఆరోగ్యంపై ప్రత్యేక శ్రద్ధ తీసుకోవడం,ఎప్పటికప్పుడు వైద్య పరీక్షలు నిర్వహించుకోవడం అవసరమని ఈ సందర్భంగా పేర్కొన్నారు. ఈ కార్యక్రమంలో హెచ్ఓ అయ్యుబ్ ఖాన్,హాస్టల్ వార్డెన్ రవికుమార్, ఆరోగ్య సిబ్బంది సంపత్ కుమార్, పారిజాత తదితరులు పాల్గొన్నారు.

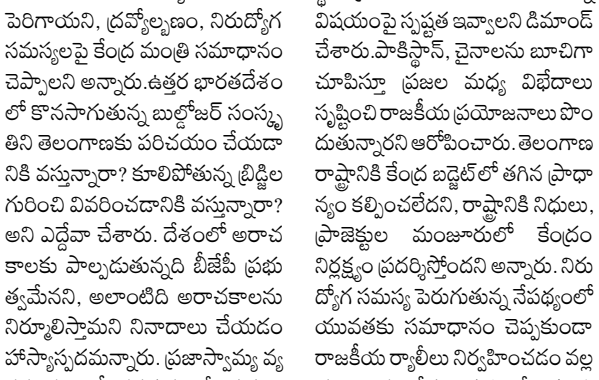

నా జన్మదిన వేడుకలకు మీ అందరికీ ఆహ్వానం!

హైదరాబాద్

ఈ నెల *27వ తేదీన* నా జన్మదినాన్ని పురస్కరించుకుని ఉప్పల్ నల్ల చెరువు కట్ట వద్ద నిర్వహించే కార్యక్రమానికి నా అభిమానులు, ఆత్మీయులు, శ్రేయోభిలాషులు, ప్రజలందరూ విచ్చేసి మీ ఆశీస్సులు అందించాలని మనస్ఫూర్తిగా ఆహ్వానిస్తున్నాను.ఈ సందర్భంగా మీకు ఒక చిన్న విజ్ఞప్తి... శాలువాలు, బొకేలు, పూలమాలలకు బదులుగా విద్యార్థులకు ఉపయోగపడే పెన్నులు, పెన్సిళ్లు, పుస్తకాలు, నోట్‌బుక్స్ వంటి విద్యా సామగ్రిని తీసుకురావాలని కోరుతున్నాను.**మీ అభిమానం నాకు ఆనందం... మీరు అందించే విద్యా సామగ్రి మరొకరి భవిష్యత్తుకు వెలుగు కావాలి.

మీ బండారి లక్ష్మారెడ్డి
ఉప్పల్ శాసనసభ్యులు.

క్రిస్మస్‌కు చర్చిలకు రూ.30 వేల ఆర్థిక సహాయం

- **నవంబర్ 30లోగా దరఖాస్తు చేసుకోవాలి – సయ్యద్ అక్బర్ పాషా**

గద్వాల నవంబర్ 23 (వుదయం బ్యూరో)

జోగులాంబ గద్వాల జిల్లాలో క్రిస్మస్ పండుగను పురస్కరించుకుని అర్హత కలిగిన చర్చిలకు తెలంగాణ ప్రభుత్వం రూ.30 వేల చొప్పున ఆర్థిక సహాయం అందించనున్నట్లు జిల్లా మైనారిటీ సంక్షేమ శాఖ అధికారి సయ్యద్ అక్బర్ పాషా తెలిపారు.చర్చి భవనాలకు సున్నం వేయడం,విద్యుత్ దీపాలంకరణ పనుల కోసం ఈ నిధులను వినియోగించుకోవచ్చని పేర్కొన్నారు.

సొసైటీ లేదా ట్రస్ట్ చట్టం కింద నమోదై, క్రమం తప్పకుండా ప్రార్థనలు నిర్వహించే చర్చిలు దరఖాస్తు చేసుకోవడానికి అర్హులని తెలిపారు. అర్హులైన చర్చిల నిర్వాహకులు నవంబర్ 30లోగా https://tgobmms.cgg.gov.in వెబ్‌సైట్‌లో ఆన్‌లైన్‌లో దరఖాస్తు చేసుకోవాలని సూచించారు. దరఖాస్తు ప్రతితో పాటు రిజిస్ట్రేషన్ ధ్రువపత్రం, కమిటీ తీర్మానం, బ్యాంకు ఖాతా వివరాలు, ఆధార్ కార్డు, చర్చి ఫొటోలు తదితర పత్రాలను ఐడీఓసీ సముదాయంలోని గది నంబర్ F8లో ఉన్న జిల్లా మైనారిటీ సంక్షేమ శాఖ కార్యాలయంలో సమర్పించాలని కోరారు.

ప్రజావాణి ఫిర్యాదులు సత్వరమే పరిష్కరించాలి



నాగర్ కర్నూల్, నవంబర్ 23 (వుదయం బ్యూరో) :

నాగర్‌కర్నూల్ జిల్లా సమీకృత జిల్లా కార్యాలయాల సముదాయం (ఐడీఓసీ)లోని ప్రధాన సమావేశ మందిరంలో సోమవారం నిర్వహించిన ప్రజావాణి కార్యక్రమానికి మొత్తం 87 దరఖాస్తులు అందినట్లు అధికారులు తెలిపారు.

ప్రజావాణి కార్యక్రమంలో భాగంగా జిల్లాలోని వివిధ ప్రాంతాల నుంచి వచ్చిన ప్రజలు తమ సమస్యలు, వివిధ అంశాలకు సంబంధించిన ఫిర్యాదులను అధికారులకు సమర్పించారు.

ఈ సందర్భంగా జిల్లా రెవెన్యూ అధికారి పాండు, కలెక్టరేట్ పరిపాలన అధికారి చంద్రశేఖర్ ప్రజల నుంచి వచ్చిన దరఖాస్తులను పరిశీలించి వాటిని సంబంధిత శాఖల అధికారులకు పంపించారు. ప్రజావాణిలో అందిన ఫిర్యాదులపై సంబంధిత అధికారులు ప్రత్యేక శ్రద్ధ వహించి, నిబంధనల ప్రకారం పరిశీలించి సమస్యలను సత్వరమే పరిష్కరించాలని సూచించారు.

ఈ కార్యక్రమంలో వివిధ శాఖల జిల్లా అధికారులు, కలెక్టరేట్ సిబ్బంది తదితరులు పాల్గొన్నారు.

గులాబీ జెండా ఎగరాలంటూ.. మైసమ్మ ఆలయం నుంచి ఎర్రవల్లికి మహా పాదయాత్ర!

నవాబుపేట, (వుదయం నవంబర్ 23):

తెలంగాణ రాష్ట్రంలో మళ్లీ బీఆర్ఎస్ ప్రభుత్వం అధికారంలోకి రావాలని, పార్టీ అధినేత కేసీఆర్ మరోసారి ముఖ్యమంత్రి కావాలనే ఆకాంక్షతో నవాబుపేట మండలం దయపంతులపల్లి గ్రామ బీఆర్ఎస్ అధ్యక్షుడు గండు తిరుపతయ్య మహా పాదయాత్రకు శ్రీకారం చుట్టారు. పర్వతాపూర్ మైసమ్మ దేవాలయం నుంచి గజ్వేల్‌లోని ఎర్రవల్లి కేసీఆర్ ఫామ్‌హౌస్ వరకు కాలినడకన వెళ్లాలని సంకల్పించారు. ఈ సందర్భంగా తొలుత పర్వతాపూర్ మైసమ్మ అమ్మవారి ఆలయంలో ప్రత్యేక పూజలు న

యాసంగిలో వరికి బదులు పప్పు ధాన్యాలు వేయండి

- కలెక్టర్ తేజస్ నంద్ లాల్ పవార్
- ఎల్ నినోతో నీటి కొరత
- 10 రోజులు గ్రామగ్రామాన అవగాహన

సూర్యాపేట, నవంబర్ 23 : వుదయం ప్రతినిధి

రానున్న యాసంగి సీజన్‌లో వరి సాగు తగ్గించి, తక్కువ నీటితో పండే పంటలు వేయాలని జిల్లా కలెక్టర్ తేజస్ నంద్ లాల్ పవార్ రైతులకు సూచించారు. ఎల్‌నినో ప్రభావంతో రానున్న రోజుల్లో సాగునీటి కొరత ఏర్పడే అవకాశం ఉందని, రైతులు అప్రమత్తంగా ఉండాలని అన్నారు. నీటి లభ్యతను బట్టే పంటల ప్రణాళిక రూపొందించుకోవాలని తెలిపారు. పంటల వైవిధ్యీకరణపై రైతులకు అవగాహన కల్పించేందుకు జిల్లాలో చేపట్టిన 10 రోజుల ప్రత్యేక ప్రచార కార్యక్రమాన్ని ఆదివారం కలెక్టర్ ప్రారంభించారు. ఈ సందర్భంగా అవగాహన కరపత్రాలను ఆవిష్కరించారు. ఈ కార్యక్రమం జిల్లాలోని అన్ని మండలాలు, గ్రామాల్లో పది రోజుల పాటు కొనసాగుతుందని తెలిపారు. యాసంగిలో వరికి బదులుగా పెసర, మినుము, శనగ, బొబ్బెర, జొన్న, మొక్కజొన్న, వేరుశెనగ, కూరగాయలు, పశుగ్రాస పంటలు సాగు చేయాలని సూచించారు. తక్కువ నీటితో పండే పంటలను ఎంచుకోవడం ద్వారా నీటిని పొదుపు చేయడంతో పాటు వ్యవసాయాన్ని స్థిరంగా కొనసాగించవచ్చని అన్నారు. ప్రత్యేక ప్రచారంలో భాగంగా మండల వ్యవసాయ అధికారులు, వ్యవసాయ విస్తరణ అధికారులు, ఉద్యానవన అధికారులు, ఇతర అనుబంధ శాఖల అధికారులు, క్షేత్రస్థాయి సిబ్బంది సమన్వయంతో పనిచేయాలని కలెక్టర్ ఆదేశించారు. అన్ని గ్రామాల్లో రైతులతో సమావేశాలు నిర్వహించి ప్రత్యామ్నాయ పంటల వల్ల కలిగే ప్రయోజనాలను వివరించాలన్నారు.

ఈ కార్యక్రమంలో జిల్లా వ్యవసాయ అధికారి శ్రీధర్ రెడ్డి, జిల్లా ఉద్యానవన అధికారి నాగయ్య, డిఎస్ఓ మోహన్ బాబు, బిసి వెల్ఫేర్ ఆఫీసర్ విశాల్ తో పాటు ఇతర జిల్లా అధికారులు పాల్గొన్నారు.



ఆర్ఎస్ ప్రవీణ్ కుమార్ జన్మదినం సందర్భంగా గ్రామ పంచాయతీ సిబ్బందికి సన్మానం

కోదాడ నవంబర్ 23(వుదయం)



కోదాడ: స్వేరోస్ ఫౌండర్, చైర్మన్ డాక్టర్ ఆర్ఎస్ ప్రవీణ్ కుమార్ జన్మదినాన్ని పురస్కరించుకుని ప్రతిజ్ఞ దివస్ సందర్భంగా కాపుగల్లు గ్రామపంచాయతీ సిబ్బందిని సన్మానించారు. ఎం.ఎం. గ్లోబల్ సర్వీసెస్ అధినేత చెరుకుపల్లి కిరణ్ ఆధ్వర్యంలో ఈ కార్యక్రమం నిర్వహించారు. ఈ సందర్భంగా కిరణ్ మాట్లాడుతూ గ్రామాలు, పట్టణాలను పరిశుభ్రంగా ఉంచుతూ ప్రజల ఆరోగ్య పరిరక్షణకు కృషి చేసే పారిశుధ్య కార్మికులు నిజమైన దేశ సేవకులని అన్నారు. వారిని చిన్నచూపు చూడడం, అవమానించడం తగదని పేర్కొన్నారు. ఇటీవల నల్గొండ మున్సిపాలిటీ పరిధిలో పారిశుధ్య కార్మికురాలిపై జరిగిన దాడి అమానవీయమని, బాధ్యులపై కఠిన చర్యలు తీసుకోవాలని కోరారు. సర్పంచ్ దొంతగాని అప్పారావు, గ్రామ కార్యదర్శి కావ్య కి కృతజ్ఞతలు తెలిపారు. ఈ కార్యక్రమంలో ఉపసర్పంచ్ ముత్తవరపు కృష్ణకుమారి, వెంకటేశ్వర్లు, నాగరాజు, నాగేశ్వరరావు, ఆనందరావు, వీరమ్మ, జూసీ లలిత పాల్గొన్నారు.

డాక్టర్ ఆర్ఎస్ ప్రవీణ్ కుమార్ జన్మదినం.. విద్యార్థులకు పెన్నులు, పుస్తకాల పంపిణీ

విద్యార్థులకు చేయూతనిస్తూ సేవా కార్యక్రమం

మునగాల, నవంబర్ 23 (వుదయం):



డాక్టర్ ఆర్ఎస్ ప్రవీణ్ కుమార్ పుట్టిన రోజు సందర్భంగా మునగాల మండల పరిధిలోని నారాయణగూడెం గ్రామంలోని జిల్లా పరిషత్ ఉన్నత పాఠశాలలో విద్యార్థులకు పెన్నులు, పుస్తకాలను పంపిణీ చేశారు. జన్మదిన వేడుకలను సేవా కార్యక్రమంగా నిర్వహిస్తూ విద్యార్థులకు విద్యా సామగ్రి అందించడం పట్ల పలువురు హర్షం వ్యక్తం చేశారు. ఈ సందర్భంగా గ్రామ సర్పంచ్ కాంపాటి వెంకట్, కలకోవ గ్రామ సర్పంచ్ మండవ వెంకటాద్రి విద్యార్థులకు పెన్నులు, పుస్తకాలను అందజేశారు. విద్యార్థులు చదువులో రాణించి ఉన్నత లక్ష్యాలను సాధించాలని ఆకాంక్షించారు. విద్యార్థులను ప్రోత్సహించేందుకు ఇలాంటి సేవా కార్యక్రమాలు ఎంతగానో దోహదపడతాయని పేర్కొన్నారు. ఈ కార్యక్రమంలో పాఠశాల ప్రధానోపాధ్యాయులు, ఉపాధ్యాయులు, విద్యార్థులు, గ్రామ పెద్దలు తదితరులు పాల్గొన్నారు.

తెలంగాణలో ఖేలో ఇండియా యూత్ గేమ్స్



- డిసెంబర్ 11 నుంచి 22 వరకు జాతీయ స్థాయి పోటీలు
- కలెక్టర్ తేజస్ నంద్ లాల్ పవార్

సూర్యాపేట, నవంబర్ 23 : వుదయం ప్రతినిధి

జాతీయ స్థాయి క్రీడా పోటీలకు తెలంగాణ రాష్ట్రం వేదిక కావడం గర్వకారణమని జిల్లా కలెక్టర్ తేజస్ నంద్ లాల్ పవార్ అన్నారు. డిసెంబర్ 11 నుంచి 22వ తేదీ వరకు జరిగే ఈ జాతీయ స్థాయి క్రీడా పోటీలకు సంబంధించి కెఐవైజి – 2026 అధికారిక లోగో, మస్కట్, సెల్ఫీ స్టాండ్‌ను జిల్లా కలెక్టర్ తేజస్ నంద్ లాల్ పవార్ ఆవిష్కరించారు. ఈ సందర్భంగా ఖేలో ఇండియా పోస్టర్‌ను కూడా విడుదల చేశారు. అనంతరం కలెక్టర్ మాట్లాడుతూ విద్యార్థులు, యువత క్రీడల పట్ల ఆసక్తి పెంచుకోవాలని సూచించారు. తమలోని క్రీడా ప్రతిభను గుర్తించి, కష్టపడి సాధన చేస్తూ ఉన్నత స్థాయికి ఎదగాలని పిలుపునిచ్చారు. ఈ కార్యక్రమంలో అడిషనల్ కలెక్టర్ బి. హరి సింగ్, జిల్లా రెవెన్యూ అధికారి డి. ప్రేమ్ రాజ్, జిల్లా యువజన మరియు క్రీడల అధికారి బి. వెంకట్ రెడ్డి, జడ్పీ సీఈఓ శిరీష, డిఐఈఓ సులోచన రాణి, డిఎస్డిఓ లత తో పాటు పలువురు జిల్లా అధికారులు పాల్గొన్నారు.

సూర్యాపేటకు జాతీయ గుర్తింపు



- కౌన్సిలర్ కౌసల్యకు ఉత్తమ కౌన్సిలర్ అవార్డు
- ఘనంగా సత్కరించిన మున్సిపల్ చైర్‌పర్సన్ నివేదిత లక్ష్మాధి

సూర్యాపేట, నవంబర్ 23 : వుదయం ప్రతినిధి

బహుజన సాహిత్య అకాడమీ జాతీయ ఉత్తమ కౌన్సిలర్ అవార్డును అందుకున్న సూర్యాపేట మున్సిపాలిటీ 13వ వార్డు కౌన్సిలర్ భూక్యా కౌసల్యను సోమవారం మున్సిపల్ చైర్‌పర్సన్ మొరిశెట్టి నివేదిత లక్ష్మాధి అభినందించారు. జాతీయ స్థాయిలో ఉత్తమ కౌన్సిలర్ అవార్డును అందుకుని సూర్యాపేటకు గుర్తింపు తీసుకురావడం గర్వకారణమని వారు పేర్కొన్నారు. ప్రజలకు అందుబాటులో ఉంటూ వార్డు అభివృద్ధికి కృషి చేయడం అభినందనీయమన్నారు. భవిష్యత్తులోనూ ప్రజాసేవలో మరిన్ని విజయాలు సాధించాలని ఆకాంక్షించారు.

ఈ సందర్భంగా అవార్డు అందుకున్న కౌసల్య వారిని మర్యాదపూర్వకంగా కలిసి కృతజ్ఞతలు తెలిపారు. తనకు సహకరించిన నాయకులు, వార్డు ప్రజల ప్రోత్సాహంతోనే ఈ గుర్తింపు సాధ్యమైందని పేర్కొన్నారు. ఈ కార్యక్రమంలో కౌన్సిలర్ కౌసతం రాజేష్ రెడ్డి, కాంగ్రెస్ నాయకులు గునగంటి సతీష్, వార్డు ప్రజలు జానయ్య, చిన్న సైదులు, సతీష్, సంతు, రజిత తదితరులు పాల్గొన్నారు.

ఇందిరమ్మ బీమా ఆన్‌లైన్ నమోదు



- అర్హులైన ప్రతి కుటుంబానికి బీమా రక్షణ కల్పించడమే లక్ష్యం
- గ్రామ సర్పంచ్ అమరబోయిన మట్టయ్య

మునగాల, నవంబర్ 23 (వుదయం):

మునగాల మండల పరిధిలోని గణపవరం గ్రామంలో అర్హులైన ప్రతి కుటుంబానికి బీమా రక్షణ కల్పించే లక్ష్యంతో ప్రభుత్వం అమలు చేస్తున్న ఇందిరమ్మ కుటుంబ జీవిత బీమా పథకం ఆన్‌లైన్ నమోదు కార్యక్రమాన్ని ఆదివారం నిర్వహించారు. గ్రామ సర్పంచ్ అమరబోయిన మట్టయ్య ఆధ్వర్యంలో నిర్వహించిన ఈ కార్యక్రమంలో ఎంపీడీవో నరేష్ పాల్గొని నమోదు ప్రక్రియను పర్యవేక్షించారు. అర్హులైన ప్రతి కుటుంబానికి బీమా భరోసా కల్పించడమే ఈ పథకం ప్రధాన ఉద్దేశమని తెలిపారు.

ఈ కార్యక్రమంలో ఉపసర్పంచ్ మైబు, పంచాయతీ కార్యదర్శి డి. సైదులు, ఖాసిం బాబు, ఏపో డి. రాజు, జీపీఓ పాపయ్య, ఏపీఓ శైలజ, కార్యదర్శి నరేష్, హెల్త్ ఆఫీసర్ వినోద్, చైర్మన్ చంద్రయ్య, ఫీల్డ్ అసిస్టెంట్ విజయలక్ష్మి , రామ్మోహన్ చారి, సత్యనారాయణ, నజీర్, ఆశా కార్యకర్తలు, అంగన్‌వాడీ ఉపాధ్యాయులు తదితరులు పాల్గొన్నారు.

13 కి.మీ. దూరానికి 27 రోజుల జాప్యం.. అర్ధగంటలోనే విచారణ ముగింపు!

- ఆచార్యులగూడెం ఉపాధి హామీ విచారణపై తీవ్ర విమర్శలు..
- పునర్విచారణకు డిమాండ్

చిలుకూరు నవంబర్ 23:(వుదయం)



మండలంలోని ఆచార్యులగూడెం గ్రామంలో వి బి జి రాంజీ. ఉపాధి హామీ పథకంలో జరిగిన అక్రమాలు, అక్టోబర్ 27 నాటి ఘటనకు సంబంధించి ఫీల్డ్ అసిస్టెంట్‌పై వచ్చిన ఆరోపణలపై సోమవారం నిర్వహించిన విచారణ తీరుపై తీవ్ర విమర్శలు వెల్లువెత్తాయి. కేవలం 13 కిలోమీటర్ల దూరంలో ఉన్న గ్రామానికి విచారణ కోసం రావడానికి అధికారులు ఏకంగా 27 రోజుల సమయం తీసుకోవడం, తీరా వచ్చాక కేవలం 30 నిమిషాల్లోనే ప్రక్రియను ముగించడంపై పలు అనుమానాలు వ్యక్తమవుతున్నాయి.

ముందస్తు సమాచారం – జనసమీకరణ.

విచారణకు ముందే సంబంధిత నిందితుడికి సమాచారం అందడంతో, వాట్సాప్ గ్రూపుల ద్వారా జనసమీకరణ చేసుకునే అవకాశం దక్కిందని, ఇది సాక్షులపై ఒత్తిడి తెచ్చేందుకే దారితీసిందని ఆరోపించారు. క్షేత్రస్థాయిలో బహిరంగ పునర్విచారణ (సోషల్ ఆడిట్) నిర్వహించాలని డిమాండ్ చేశారు. లేనిపక్షంలో మండల కార్యాలయం, కలెక్టరేట్ వద్ద ఆందోళన కార్యక్రమాలు చేపడతామని హెచ్చరించారు.

అర్ధగంటలోనే ముగింపు

మస్టర్ రోల్స్, రోజ్‌గార్ కార్డుల పరిశీలన, బాధితుల వాంగ్మూలాల నమోదు వంటి కీలక అంశాలను కేవలం అర్ధగంట వ్యవధిలోనే ముగించడం నామమాత్రపు చర్యగా ఉందని విమర్శించారు.

పునర్విచారణకు డిమాండ్

ప్రస్తుతం జరిగిన విచారణను తిరస్కరిస్తున్నట్లు స్పష్టం చేస్తూ, జిల్లా కలెక్టర్ మరియు డి ఆర్ డి ఏ. పీడీ.ప్రత్యక్ష పర్యవేక్షణలో క్షేత్రస్థాయిలో బహిరంగ పునర్విచారణ (సోషల్ ఆడిట్) నిర్వహించాలని డిమాండ్ చేశారు. లేనిపక్షంలో మండల కార్యాలయం, కలెక్టరేట్ వద్ద ఆందోళన కార్యక్రమాలు చేపడతామని హెచ్చరించారు.

ఎంపీ వద్దిరాజు ఇండ్ల స్థలాల కోసం పోరాటం చేస్తున్న జర్నలిస్టులకు సంపూర్ణ మద్దతు ప్రకటించారు

ఖమ్మం వుదయం బ్యూరో నవంబర్ 23



ఇండ్ల స్థలాల కోసం పోరాటం చేస్తున్న ఖమ్మం జర్నలిస్టులకు బీఆర్ఎస్ పార్లమెంటరీ పార్టీ లీడర్, రాజ్యసభ సభ్యులు వద్దిరాజు రవిచంద్ర సంపూర్ణ మద్దతు ప్రకటించారు.దశాబ్దాలుగా పెండింగ్ లో ఉన్న ఇండ్ల స్థలాలను వెంటనే కేటాయించాల్సిందిగా కోరుతూ తెలంగాణ యూనియన్ వర్కింగ్ జర్నలిస్ట్స్ (టీయుడబ్ల్యూజే), తెలంగాణ జర్నలిస్టు ఫోరం (టీజేఎఫ్)ల ఆధ్వర్యాన ఖమ్మం జర్నలిస్టులు పోరుబాట పట్టిన విషయం తెలిసిందే.ఇందులో భాగంగా మయూరి సెంటర్ సమీపాన ఉన్న తెలంగాణ అమరవీరుల స్థూపం వద్ద సోమవారం సంతకాల సేకరణ కార్యక్రమం ఏర్పాటు చేశారు.ఈ సందర్భంగా ఎంపీ రవిచంద్ర మాట్లాడుతూ,తమకు ఇండ్ల స్థలాలు కేటాయించాలన్న జర్నలిస్టుల డిమాండ్ న్యాయమైనది,ధర్మమైనదన్నారు.ప్రభుత్వానికి ప్రజలకు మధ్య వారధిగా నిలిచి ప్రజాస్వామ్యానికి నాలుగవ స్థంభంగా పిలువబడుతున్న జర్నలిస్టులు ఇండ్ల స్థలాల కోసం కొన్ని రోజులుగా రోడ్లపైకి వచ్చి పోరాడుతున్నారన్నారు.మంత్రులు, జిల్లా అధికార యంత్రాంగానికి పలుమార్లు విన్నవించుకున్నా కూడా ఫలితం కానరాకపోవడంతో ప్రత్యక్ష పోరుకు దిగారని ఎంపీ రవిచంద్ర చెప్పారు.చాలీచాలని జీతాలతో ఉద్యోగ భద్రత లేక కుటుంబాన్ని పోషించుకునేందుకు,పిల్లల్ని చదివించడానికి జర్నలిస్టులు ఇబ్బందులుపడుతున్నారని వివరించారు.జిల్లా నుంచి ప్రాతినిధ్యం వహిస్తూ ప్రభుత్వంలో కీలక భూమిక పోషిస్తున్న ముగ్గురు మంత్రులు వెంటనే సానుకూలంగా స్పందించి జర్నలిస్టులకు ఇండ్ల స్థలాలు కేటాయించాలని ఎంపీ వద్దిరాజు డిమాండ్ చేశారు.ఈ కార్యక్రమంలో మున్నూరుకాపు సంఘం ఖమ్మం జిల్లా మాజీ అధ్యక్షులు, గౌరవ సలహాదారు పారా నాగేశ్వరరావు, అధ్యక్షులు శీలంశెట్టి వీరభద్రం తదితరులు పాల్గొని సంతకాలు చేశారు.సంతకాల సేకరణ కార్యక్రమం టీయుడబ్ల్యూజే జిల్లా అధ్యక్షులు ఆకుతోట ఆదినారాయణ, ప్రధాన కార్యదర్శి చిర్రా రవికుమార్,ఐజేయు నాయకులు సాంబశివరావు తదితరుల ఆధ్వర్యంలో ఏర్పాటైంది.

14వ వార్డులో డ్రైనేజీ సమస్యకు శాశ్వత పరిష్కారం దిశగా చర్యలు!

కల్వర్టును పరిశీలించిన మున్సిపల్ కమిషనర్ గుర్రం విజయసాయి రెడ్డి

కల్లూరు నవంబర్ 23 (వుదయం ప్రతినిధి)



కల్లూరు మున్సిపాలిటీ పరిధిలోని 14వ వార్డులో కొనసాగుతున్న డ్రైనేజీ అభివృద్ధి పనులను మున్సిపల్ కమిషనర్ గుర్రం విజయసాయి రెడ్డి పరిశీలించారు. ఈ సందర్భంగా రియాజ్ ఇంటి సమీపంలోని కల్వర్టును పరిశీలించి, భవిష్యత్తులో ఎలాంటి నీటి నిల్వలు ఏర్పడకుండా, వర్షపు నీరు సాఫీగా ప్రవహించేలా రెండు డ్రైనేజీల ద్వారా నీరు వెళ్లే విధంగా పనులు చేపట్టాలని కాంట్రాక్టర్‌కు సూచించారు.

కొన్నేళ్లుగా డ్రైనేజీ సమస్యలతో ఇబ్బందులు ఎదుర్కొంటున్న 14వ వార్డు ప్రజలకు ప్రస్తుతం చేపడుతున్న అభివృద్ధి పనులతో శాశ్వత పరిష్కారం లభించనుందని స్థానికులు హర్షం వ్యక్తం చేస్తున్నారు. వార్డు ప్రజల సమస్యలను గుర్తించి, పనులు నాణ్యతతో పూర్తయ్యేలా 14వ వార్డు కౌన్సిలర్ సయ్యద్ రేష్మ ఇంతియాజ్ దగ్గరుండి పర్యవేక్షిస్తున్నారని ప్రజలు అభినందిస్తున్నారు.

ఈ కార్యక్రమంలో 14వ వార్డు కౌన్సిలర్ సయ్యద్ రేష్మ ఇంతియాజ్, 12వ వార్డు కౌన్సిలర్ మహమ్మద్ ఇస్మాయిల్, బీఆర్ఎస్ సీనియర్ నాయకులు, మాజీ వార్డు నెంబర్ ఎనుముల రాంబాబు, కాంగ్రెస్ పార్టీ నాయకులు షేక్ అఫ్రోజ్, ఊడల కృష్ణమూర్తి, రిటైర్డ్ ఈవో రియాజ్, హసేన్, యాసిన్ తదితరులు పాల్గొన్నారు.

గొర్రెల పెంపకందారుల సహకార సంఘాలకు వెంటనే ఎన్నికలు నిర్వహించాలి

రాష్ట్రంలో నూతన యూనియన్లు ఏర్పాటు చేయాలి

సత్తుపల్లి నవంబర్ 23 (వుదయం ప్రతినిధి)



తెలంగాణ రాష్ట్రవ్యాప్తంగా గ్రామ ప్రాథమిక గొర్రెల పెంపకందారుల సహకార సంఘాలకు వెంటనే ఎన్నికలు నిర్వహించాలని నూనె హరిబాబు యాదవ్ ప్రభుత్వాన్ని డిమాండ్ చేశారు. రాష్ట్రవ్యాప్తంగా సుమారు 8,369 గ్రామ ప్రాథమిక గొర్రెల పెంపకందారుల సహకార సంఘాలు ఉన్నప్పటికీ, వాటి పాలకవర్గాల పదవీకాలం ముగిసి సుమారు ఆరేళ్లు గడుస్తున్నా ఇప్పటివరకు ఎన్నికలు నిర్వహించకపోవడం విచారకరమన్నారు. సహకార సంఘాలకు ఎన్నికలు లేకపోవడంతో గొర్రెల పెంపకందారులు తమ సమస్యలను ప్రభుత్వ దృష్టికి తీసుకెళ్లడంలో అనేక ఇబ్బందులు ఎదుర్కొంటున్నారని తెలిపారు. సంఘాలకు ప్రజాస్వామ్యబద్ధంగా ఎన్నికలు నిర్వహించి, నూతన పాలకవర్గాలను ఏర్పాటు చేయాలని కోరారు. అలాగే రాష్ట్రస్థాయిలో గొర్రెల పెంపకందారుల సమస్యల పరిష్కారానికి నూతన యూనియన్లు ఏర్పాటు చేయాలని, సంఘాల బలోపేతానికి ప్రభుత్వం ప్రత్యేక చొరవ తీసుకోవాలని విజ్ఞప్తి చేశారు. గొర్రెల పెంపకందారులకు ప్రభుత్వ సంక్షేమ పథకాలు, ఆర్థిక సహాయం, ఇతర ప్రయోజనాలు పారదర్శకంగా అందాలంటే సహకార సంఘాలకు ఎన్నికలు నిర్వహించడం ఎంతో అవసరమని పేర్కొన్నారు. ప్రభుత్వం వెంటనే స్పందించి ఎన్నికల ప్రక్రియ ప్రారంభించాలని డిమాండ్ చేశారు.



అర్హత ఉన్న ప్రతి కుటుంబానికి ఇందిరమ్మ ఇళ్లు కేటాయించాలి

మధిర, నవంబర్ 23, వుదయం, ప్రతినిధి:

మధిర మండలంలోని అన్ని గ్రామాల్లో అర్హత కలిగిన ప్రతి పేద కుటుంబానికి రాజకీయ పార్టీలకు అతీతంగా ఇందిరమ్మ ఇళ్లు కేటాయించాలని బీజేపీ మధిర మండల అధ్యక్షుడు గడ్డం శ్రీహరి చౌదరి కోరారు. సోమవారం మధిర మండల పరిషత్ కార్యాలయంలో నిర్వహించిన ప్రజావాణి కార్యక్రమంలో భారతీయ జనతా పార్టీ మధిర మండల శాఖ ఆధ్వర్యంలో ఎంపీడీవోకు వినతిపత్రం అందజేశారు.ప్రభుత్వ సంక్షేమ పథకాల కేటాయింపుల్లో రాజకీయాలకు తావులేకుండా నిజమైన పేదలను గుర్తించి అర్హత కలిగిన ప్రతి ఒక్కరికీ ఇందిరమ్మ ఇళ్లు మంజూరు చేయాలని విజ్ఞప్తి చేశారు. అదేవిధంగా మండలంలోని వివిధ గ్రామాల్లో విద్యుత్ సరఫరాలో తరచూ ఏర్పడుతున్న అంతరాయాలను నివారించి ప్రజలకు నిరంతర విద్యుత్ సరఫరా అందించాలని కోరుతూ విద్యుత్ శాఖ అధికారులకు కూడా వినతిపత్రం సమర్పించారు.బీజేపీ మధిర మండల అధ్యక్షుడు గడ్డం శ్రీహరి చౌదరి ఆధ్వర్యంలో జరిగిన ఈ కార్యక్రమంలో బీజేపీ టౌన్ అధ్యక్షుడు శివరాజు సుమంత్, జిల్లా కార్యదర్శి రామిశెట్టి నాగేశ్వరరావు, కుంచం కృష్ణారావు, మధిర అసెంబ్లీ కన్వీనర్ ఏలూరి నాగేశ్వరరావు, ఆత్కూరు ఉపసర్పంచ్ మీనుగు శంకర్, చిలువేరు సాంబశివరావు,ఎస్సీ మోర్చా జిల్లా ఉపాధ్యక్షుడు పాపట్ల రమేష్, ఓబీసీ మోర్చా మండల అధ్యక్షుడు కాంతాల శ్రీనివాసరావు, ఎస్సీ మోర్చా మండల అధ్యక్షుడు కనకపూడి రమేష్, వరదరాజన్, రామకృష్ణ, దాసు, వేలాద్రి, వెంకటేష్, మణికంఠ తదితరులు పాల్గొన్నారు.



ఇల్లూరు గ్రామ పంచాయతీ చరిత్రకు ఘనమైన గుర్తింపు

మధిర, నవంబర్,23, వుదయం, ప్రతినిధి:

1970లో ఏర్పాటైన ఇల్లూరు గ్రామ పంచాయతీ చరిత్రను భవిష్యత్ తరాలకు అందించాలనే లక్ష్యంతో గ్రామ పంచాయతీ కార్యాలయంలో మాజీ సర్పంచ్‌ల ఫొటోలతో ప్రత్యేక ఫొటో గ్యాలరీ ఏర్పాటు చేసి, వారి సేవలను గుర్తుచేసుకుంటూ ఘనంగా సన్మాన కార్యక్రమం నిర్వహించారు. గ్రామ అభివృద్ధి దార్శనికురాలు రేణుకా చౌదరి ముఖ్య అసుచరుడు, కాంగ్రెస్ పార్టీ సీనియర్ నాయకుడు జవ్వాజి ఆనందరావు మార్గదర్శకత్వంలో, ప్రస్తుత సర్పంచ్ చేకూరి ఆదిలక్ష్మి ఆధ్వర్యంలో ఈ కార్యక్రమం జరిగింది. 1970లో గ్రామ పంచాయతీ ఏర్పాటైన నాటి నుంచి ప్రస్తుత సర్పంచ్‌తో కలిపి తొమ్మిది మంది సర్పంచ్‌లుగా బాధ్యతలు నిర్వహించగా, వారి ఫొటోలను కార్యాలయంలో ఏర్పాటు చేశారు. అదేవిధంగా గ్రామ పంచాయతీ భవన నిర్మాణం కోసం స్థలాన్ని దానం చేసిన స్వర్గీయ జవ్వాజి జగన్నాధరావు, వారి ధర్మపత్ని స్వర్గీయ జవ్వాజి యశోదాదేవి ఫొటోలను సైతం ఏర్పాటు చేసి వారి సేవలను స్మరించుకున్నారు. ఈ సందర్భంగా హాజరైన మాజీ సర్పంచ్‌లను శాలువాలతో ఘనంగా సన్మానించి జ్ఞాపికలు అందజేయగా, మరణించిన మాజీ సర్పంచ్‌ల కుటుంబ సభ్యులను కూడా ఆహ్వానించి ఘనంగా సత్కరించారు. ఈ కార్యక్రమంలో మాజీ సర్పంచ్‌లు జవ్వాజి మోహన్‌రావు, కోట గోపయ్య, జవ్వాజి మోహన్‌రావు కుటుంబ సభ్యులు, కోట ప్రమీల, చేతారు నాగేశ్వరరావు, జవ్వాజి రంగారావు, కోట సుధారాణి, కోట రామారావు, ప్రస్తుత సర్పంచ్ చేకూరి ఆదిలక్ష్మి , జవ్వాజి ఆనందరావు, ఉపసర్పంచ్ కోట వీరయ్య, వార్డు సభ్యులు, పంచాయతీ కార్యదర్శి కట్ల సతీష్, వివిధ రాజకీయ పార్టీల నాయకులు, గ్రామ పెద్దలు పాల్గొన్నారు.

భద్రాచలంలో జనసేన పార్టీ ఎమ్మెల్సీ ఎన్నికల సన్నాహక సమావేశం

- పట్టభద్రుల ఓటరు నమోదు కార్యక్రమాన్ని విజయవంతం చేయాలి – డాక్టర్ గడల శ్రీనివాస్
- నిరుద్యోగుల సమస్యలపై ప్రభుత్వాన్ని ప్రశ్నించడమే జనసేన పార్టీ లక్ష్యం

భద్రాచలం, 23/11/26 వుదయం ప్రతినిధి:



భద్రాచలం నియోజకవర్గంలో జనసేన పార్టీ ఆధ్వర్యంలో ఎమ్మెల్సీ ఎన్నికల సన్నాహక సమావేశాన్ని జనసేన పార్టీ నాయకులు బండి రాంప్రసాద్ ఆధ్వర్యంలో ఆదివారం ఘనంగా నిర్వహించారు. ఈ సమావేశానికి తెలంగాణ జనసేన పార్టీ రాష్ట్ర కన్వీనర్, మాజీ హెల్త్ డైరెక్టర్, ఉమ్మడి ఖమ్మం–నల్గొండ–వరంగల్ పట్టభద్రుల ఎమ్మెల్సీ అభ్యర్థి డాక్టర్ గడల శ్రీనివాస్ ముఖ్య అతిథిగా పాల్గొన్నారు. ఈ సందర్భంగా ఆయనకు జనసేన పార్టీ నాయకులు, కార్యకర్తలు ఘనంగా స్వాగతం పలికారు. అనంతరం నిర్వహించిన సమావేశంలో పార్టీ బలోపేతం, పట్టభద్రుల ఎమ్మెల్సీ ఎన్నికలు, ఓటరు నమోదు కార్యక్రమం, నిరుద్యోగుల సమస్యలు, యువత భవిష్యత్తు తదితర అంశాలపై విస్తృతంగా చర్చించారు. ఈ సందర్భంగా డాక్టర్ గడల శ్రీనివాస్ మాట్లాడుతూ భద్రాచలం నియోజకవర్గ పరిధిలోని ప్రతి ఒక్క జనసైనికుడు, పార్టీ కార్యకర్త, నాయకుడు, వీర మహిళ పార్టీ అభివృద్ధి కోసం సమష్టిగా కృషి చేయాలని పిలుపునిచ్చారు. తెలంగాణ ఎన్నికల సంఘం నిర్వహించిన పట్టభద్రుల ఎమ్మెల్సీ ఓటరు నమోదు కార్యక్రమంలో ఇప్పటికే అనేకమంది తమ పేర్లను నమోదు చేసుకున్నారని, ఇంకా నమోదు చేసుకోని పట్టభద్రులకు ఎన్నికల సంఘం మరోసారి అవకాశం కల్పిస్తోందని తెలిపారు. నవంబర్ 25వ తేదీ నుంచి ప్రారంభం కానున్న ఓటరు నమోదు కార్యక్రమంలో అర్హులైన ప్రతి ఒక్క పట్టభద్రుడు తప్పనిసరిగా తమ పేరును ఓటరు జాబితాలో నమోదు చేసుకోవాలని కోరారు. ప్రజాస్వామ్యంలో ఓటు హక్కు ఎంతో విలువైనదని, పట్టభద్రులు తమ అమూల్యమైన ఓటు హక్కును సద్వినియోగం చేసుకోవాలని సూచించారు. ప్రతి జనసైనికుడు తమ కుటుంబ సభ్యులు, స్నేహితులు, పట్టభద్రులు, నిరుద్యోగులను కలిసి ఓటరు నమోదు ప్రాముఖ్యతను వివరించి ఈ కార్యక్రమాన్ని విజయవంతం చేయాలని పిలుపునిచ్చారు.

రాష్ట్రంలో అధికారంలో ఉన్న కాంగ్రెస్ ప్రభుత్వం అధికారంలోకి వచ్చి దాదాపు మూడు సంవత్సరాలు గడుస్తున్నప్పటికీ నిరుద్యోగులకు ఆశించిన స్థాయిలో ఉద్యోగ నోటిఫికేషన్లు విడుదల చేయకపోవడం బాధాకరమని విమర్శించారు. ఉద్యోగాల కోసం ఎదురుచూస్తున్న నిరుద్యోగ యువత భవిష్యత్తు ప్రశ్నార్థకంగా మారుతోందని ఆవేదన వ్యక్తం చేశారు. నిరుద్యోగుల సమస్యలు, ఉద్యోగ అవకాశాలు, ప్రభుత్వ ఉద్యోగ నియామకాలు, యువత ఎదుర్కొంటున్న ఇబ్బందులపై ప్రభుత్వాన్ని ప్రశ్నించాల్సిన అవసరం ఉందన్నారు. పట్టభద్రుల ఎమ్మెల్సీ ఎన్నికల్లో జనసేన పార్టీ అభ్యర్థికి వేసే ప్రతి ఓటు నిరుద్యోగుల గొంతుకగా, పట్టభద్రుల హక్కుల పరిరక్షణకు, ప్రజా సమస్యల పరిష్కారానికి బలంగా నిలుస్తుందని పేర్కొన్నారు. జనసేన పార్టీ తరఫున ప్రజల తరఫున నిరంతరం ప్రభుత్వాన్ని ప్రశ్నించడంతో పాటు నిరుద్యోగులు, విద్యార్థులు, ఉద్యోగులు, సామాన్య ప్రజలు ఎదుర్కొంటున్న సమస్యల పరిష్కారం కోసం నిరంతరం పోరాటం చేస్తామని స్పష్టం చేశారు. జనసేన పార్టీని కేవలం ఎన్నికలకే పరిమితం చేయకుండా క్షేత్రస్థాయిలో బలోపేతం చేయడమే తమ ప్రధాన లక్ష్యమని తెలిపారు. రాబోయే రోజుల్లో బూత్ స్థాయి నుంచి మండల స్థాయి, జిల్లా స్థాయి వరకు పార్టీ నాయకత్వాన్ని పటిష్టం చేసే దిశగా ప్రతి ఒక్కరూ బాధ్యతలు తీసుకోవాలని సూచించారు. గ్రామీణ ప్రాంతాల్లో పార్టీ సిద్ధాంతాలను ప్రజల్లోకి తీసుకెళ్లి యువతను, విద్యావంతులను, మహిళలను పెద్ద సంఖ్యలో జనసేన పార్టీలోకి ఆహ్వానించాలని పిలుపునిచ్చారు. తెలంగాణ ఎన్నికల సంఘం నిర్వహించిన పట్టభద్రుల ఎమ్మెల్సీ ఓటరు నమోదు కార్యక్రమంలో ఇప్పటికే అనేకమంది తమ పేర్లను నమోదు చేసుకున్నారని, ఇంకా నమోదు చేసుకోని పట్టభద్రులకు ఎన్నికల సంఘం మరోసారి అవకాశం కల్పిస్తోందని తెలిపారు. నవంబర్ 25వ తేదీ నుంచి ప్రారంభం కానున్న ఓటరు నమోదు కార్యక్రమంలో అర

రోజూ ఇంట్లో వాడే ప్లాస్టిక్ వస్తువులతో ఊబకాయం..



ఊబకాయం అంటే ఎక్కువగా తినడం, తక్కువగా కదలడం వల్లే వస్తుందని చాలా కాలంగా భావిస్తున్నారు. అయితే తాజాగా వెలువడుతున్న పరిశోధనలు మరో కీలక విషయాన్ని వెలుగులోకి తెస్తున్నాయి. మనం రోజూ ఉపయోగించే ప్లాస్టిక్ వస్తువులు, ఆహార ప్యాకేజింగ్, వ్యక్తిగత సంరక్షణ ఉత్పత్తుల్లో ఉండే కొన్ని రసాయనాలు శరీరంలోని హార్మోన్ల పనితీరును దెబ్బతీసి ఇన్సులిన్ నిరోధకత (ఇన్సులిన్ రెసిస్టెన్స్)ను పెంచడంతోపాటు కొవ్వు నిల్వలను అధికం చేస్తున్నాయని పరిశోధనలు సూచిస్తున్నాయి. ఈ రసాయనాలను ఒబిసోజెన్స్ (Obesogens) అని పిలుస్తారు. ఒబిసోజెన్స్ అంటే శరీరంలో కొవ్వు జీవక్రియను ప్రభావితం చేసే రసాయనాలు. సాధారణంగా ఆహారం ద్వారా లభించే శక్తిని శరీరం వినియోగించాల్సి ఉండగా, ఈ రసాయనాల ప్రభావంతో అదే శక్తి కొవ్వుగా నిల్వ అయ్యే అవకాశాలు పెరుగుతాయి. ఇవి ఈస్ట్రోజెన్, థైరాయిడ్, గ్లూకోకార్టికాయిడ్ వంటి హార్మోన్ల పనితీరును అనుకరించడం లేదా వాటి పనిని అడ్డుకోవడం ద్వారా జీవక్రియలలో మార్పులు తీసుకొస్తాయి. ఈ రసాయనాలకు ప్రధాన వనరు ప్లాస్టిక్ ఉత్పత్తులే. పాలీకార్బొనేట్ ప్లాస్టిక్‌లు, ఆహార డబ్బాల లోపలి పూతల్లో ఉపయోగించే బిస్‌ఫెనాల్-ఎ (BPA), ప్లాస్టిక్‌ను మృదువుగా ఉంచేందుకు ఉపయోగించే థాలేట్స్ (Phthalates)ను అత్యంత ఎక్కువగా అధ్యయనం చేసిన ఒబిసోజెన్స్‌గా గుర్తించారు. ప్లాస్టిక్ డబ్బాలను వేడి చేసినప్పుడు, ఎక్కువకాలం ఉపయోగించినప్పుడు లేదా ఆమ్లత్వం ఎక్కువగా ఉన్న ఆహారాన్ని నిల్వ చేసినప్పుడు ఈ రసాయనాలు ఆహారంలోకి కలిసిపోయి శరీరంలోకి ప్రవేశించే అవకాశం ఉంటుంది. ఇన్సులిన్ రెసిస్టెన్స్ అంటే రక్తంలో ఉన్న గ్లూకోజ్‌ను కణాలు సరిగా స్వీకరించకపోవడం. ఇది టైప్-2 డయాబెటిస్, మెటబాలిక్ సిండ్రోమ్‌కు ప్రధాన కారణంగా మారుతుంది. BPA వంటి రసాయనాలు క్లోమగ్రంథిలోని బీటా కణాలపై ప్రభావం చూపి అవసరానికి మించి ఇన్సులిన్‌ను విడుదల చేయిస్తాయి. ఈ పరిస్థితిని హైపర్‌ఇన్సులినీమియా అంటారు. దీర్ఘకాలంలో కణాలు ఇన్సులిన్‌కు స్పందించకుండా మారి ఇన్సులిన్ నిరోధకత ఏర్పడుతుంది. అదే సమయంలో ఈ రసాయనాలు శరీరంలో కొత్త కొవ్వు కణాలు ఏర్పడే ప్రక్రియను కూడా వేగవంతం చేస్తాయి. దీనివల్ల కొవ్వు నిల్వ సామర్థ్యం పెరిగి ఊబకాయం వచ్చే ప్రమాదం అధికమవుతుంది. అమెరికాలోని యూనివర్సిటీ ఆఫ్ రోచెస్టర్ మెడికల్ సెంటర్ నిర్వహించిన పరిశోధనలో మూత్రంలో థాలేట్స్ స్థాయిలు ఎక్కువగా ఉన్న పురుషుల్లో పొట్ట చుట్టూ కొవ్వు పేరుకుపోవడం, ఇన్సులిన్ రెసిస్టెన్స్ ఎక్కువగా ఉన్నట్లు గుర్తించారు. ఈ రసాయనాలు టెస్టోస్టెరాన్ పనితీరును కూడా ప్రభావితం చేసి జీవక్రియలలో మార్పులు తీసుకువచ్చే అవకాశం ఉంటుందని పరిశోధకులు తెలిపారు. మరోవైపు బ్రునెల్ యూనివర్సిటీ లండన్, న్యూయార్క్ యూనివర్సిటీ, ఖ్రిజే యూనివర్సిటీ ఆమ్‌స్టర్‌డామ్ పరిశోధకులు నిర్వహించిన మెటా-విశ్లేషణలో చిన్న వయస్సులోనే తక్కువ మోతాదులో BPAకి గురైన జంతువుల్లో తర్వాతి జీవితంలో శరీర కొవ్వు, ట్రైగ్లిసరైడ్లు, ఫ్రీ ఫ్యాటీ యాసిడ్ల గణనీయంగా పెరిగినట్లు గుర్తించారు. ప్రస్తుతం అనుమతించిన భద్రతా పరిమితుల్లో ఉన్న మోతాదులే అయినప్పటికీ ఇలాంటి ప్రభావాలు కనిపించడం ఆందోళన కలిగించే విషయమని పరిశోధకులు పేర్కొన్నారు. ప్లాస్టిక్‌ను పూర్తిగా నివారించడం సాధ్యం కాకపోయినా, కొన్ని అలవాట్లు పాటించడం ద్వారా ఈ రసాయనాల ప్రభావాన్ని తగ్గించుకోవచ్చు. ప్లాస్టిక్ డబ్బాల్లో ఆహారాన్ని మైక్రోవేవ్‌లో వేడి చేయకుండా గాజు లేదా సిరామిక్ పాత్రలు ఉపయోగించడం మంచిది. తాగునీటిని కార్బన్ లేదా రివర్స్ ఆస్మోసిస్ (RO) ఫిల్టర్ ద్వారా శుద్ధి చేసుకోవడం వల్ల మైక్రోప్లాస్టిక్‌లు తగ్గే అవకాశం ఉంటుంది. అలాగే ప్లాస్టిక్‌లో ప్యాక్ చేసిన ప్రాసెస్డ్ ఆహారాల కంటే తాజా, సహజ ఆహారాలకు ప్రాధాన్యం ఇవ్వడం ద్వారా ఒబిసోజెన్స్‌కు గురయ్యే అవకాశాన్ని తగ్గించుకోవచ్చు.

చక్కని ఆరోగ్యం

30 ఏళ్లు దాటిన వారు ఎలాంటి జాగ్రత్తలు తీసుకోవాలి..



30 ఏళ్లు దాటిన తర్వాత శరీరంలో సహజంగానే అనేక మార్పులు ప్రారంభమవుతాయి. జీవక్రియ (మెటబాలిజం) వేగం తగ్గడం, కండరాల బలం క్రమంగా తగ్గడం, ఎముకల సాంద్రత తగ్గడం వంటి మార్పులు భవిష్యత్తులో దీర్ఘకాలిక వ్యాధులకు పునాది వేస్తాయి. అందుకే ఈ వయస్సు నుంచే ఆరోగ్యకరమైన జీవనశైలిని అలవాటు చేసుకోవడం ద్వారా గుండె జబ్బులు, మధుమేహం, రక్తపోటు వంటి వ్యాధుల ప్రమాదాన్ని గణనీయంగా తగ్గించుకోవచ్చని ఆరోగ్య నిపుణులు సూచిస్తున్నారు. 30 ఏళ్ల తర్వాత జీవక్రియ సహజంగానే నెమ్మదిస్తుంది. దీంతో బరువు పెరగడం, ఇన్సులిన్ రెసిస్టెన్స్ వచ్చే అవకాశం ఎక్కువ అవుతుంది. అలాగే ప్రతి దశాబ్దానికి శరీరంలోని కండరాల పరిమాణం క్రమంగా తగ్గడం ప్రారంభమవుతుంది. ఎముకల సాంద్రత కూడా తగ్గడం మొదలవుతుంది. ఈ దశలోనే రక్తపోటు, కొలెస్ట్రాల్, ఫ్యాటీ లివర్, టైప్ 2 డయాబెటిస్ వంటి సమస్యలు ఎలాంటి లక్షణాలు కనిపించకుండానే అభివృద్ధి చెందే అవకాశాలు ఉంటాయి. ఉద్యోగ బాధ్యతలు, కుటుంబ ఒత్తిళ్లు పెరగడం వల్ల దీర్ఘకాలిక ఒత్తిడి కూడా ఆరోగ్యంపై ప్రతికూల ప్రభావం చూపుతుంది. ఈ వయస్సులో ఆహారపు అలవాట్లపై ప్రత్యేక శ్రద్ధ అవసరం. తాజా పండ్లు, కూరగాయలు, సంపూర్ణ ధాన్యాలు, తక్కువ కొవ్వు కలిగిన ప్రోటీన్లు, ఆరోగ్యకరమైన కొవ్వులు ఉన్న సమతుల్య ఆహారం తీసుకోవాలి. ప్రాసెస్ చేసిన ఆహారాలు, అధిక చక్కెర, ఎక్కువ ఉప్పు ఉన్న పదార్థాలను వీలైనంత వరకు తగ్గించడం మంచిది. ముందుగానే భోజన ప్రణాళికను రూపొందించుకోవడం వల్ల అనారోగ్యకరమైన ఆహారం తీసుకునే అవకాశాలు తగ్గుతాయి. నిత్యవ్యాయామాన్ని జీవితంలో భాగంగా మార్చుకోవాలి. వారానికి కనీసం 150 నిమిషాలపాటు మోస్తరు తీవ్రతతో కూడిన వ్యాయామం చేయడంతోపాటు వారానికి రెండు రోజులైనా కండరాల బలం పెంచే వ్యాయామాలు చేయడం అవసరం. నడక, సైక్లింగ్, యోగా, డ్యాన్స్ వంటి ఇష్టమైన వ్యాయామాలను ఎంచుకుంటే వాటిని క్రమం తప్పకుండా కొనసాగించడం సులభమవుతుంది. వ్యాయామం వల్ల బరువు నియంత్రణలో ఉండటమే కాకుండా గుండె ఆరోగ్యం మెరుగుపడుతుంది. అలాగే మధుమేహం వచ్చే ప్రమాదం కూడా తగ్గుతుంది. మంచి నిద్ర కూడా ఆరోగ్యానికి అత్యంత కీలకం. ప్రతి రోజు 7 నుంచి 9 గంటల నాణ్యమైన నిద్ర అవసరం. తగినంత నిద్ర లేకపోతే బరువు పెరగడం, రోగనిరోధక శక్తి తగ్గడం, మానసిక సమస్యలు పెరగడం వంటి ఇబ్బందులు ఎదురయ్యే అవకాశం ఉంటుంది. నిద్రించే ముందు మొబైల్, ఇతర స్క్రీన్‌ల వినియోగాన్ని తగ్గించడం, ఒకే సమయానికి నిద్రపోయే అలవాటు చేసుకోవడం మంచిది. ఒత్తిడిని నియంత్రించడం కూడా అంతే ముఖ్యం. నిరంతర ఒత్తిడి శరీరంలో వాపు సంబంధిత సమస్యలను పెంచడంతో పాటు గుండె జబ్బులు, ఆందోళన, డిప్రెషన్ వంటి సమస్యలకు దారితీస్తాయి. ధ్యానం, యోగా, శ్వాస వ్యాయామాలు లేదా ఇష్టమైన హాబీలకు సమయం కేటాయించడం ద్వారా ఒత్తిడిని తగ్గించుకోవచ్చు. అవసరమైతే మానసిక ఆరోగ్య నిపుణుల సలహా తీసుకోవడం కూడా ఉపయోగకరం. శరీరంలోని ప్రతి వ్యవస్థ సక్రమంగా పనిచేయడానికి తగినంత నీరు తాగడం అవసరం. సరిపడా నీరు తాగడం వల్ల శక్తి స్థాయిలు మెరుగుపడటమే కాకుండా జీర్ణక్రియ, చర్మ ఆరోగ్యం కూడా మెరుగ్గా ఉంటుంది. రోజంతా తగినంత నీరు తాగే అలవాటు చేసుకోవాలి. ఎలాంటి ఆరోగ్య సమస్యలు లేకపోయినా క్రమం తప్పకుండా ఆరోగ్య పరీక్షలు చేయించుకోవడం మంచిది. రక్తపోటు, రక్తంలో చక్కెర, కొలెస్ట్రాల్ వంటి పరీక్షలను వైద్యుల సూచన మేరకు చేయించుకోవాలి. మహిళలు గైనకాలజీ పరీక్షలను నిర్లక్ష్యం చేయకూడదు. పురుషులు కూడా వయస్సుకు అనుగుణంగా అవసరమైన ఆరోగ్య పరీక్షలు చేయించుకుంటూ ఉండాలి.

మెడిటెర్రేనియన్ డైట్‌లో ఈ ప్రొటీన్

ఆరోగ్యం పట్ల శ్రద్ధ పెరుగుతున్న కొద్దీ రక రకాల ఆహారాల మీదా ప్రజల్లో ఆసక్తి కలుగుతున్నది. ఎలా తీసుకుంటే ఎలాంటి ప్రయోజనాలు ఉంటాయి? ఎక్కడి ఆహారంలో ఏం ప్రత్యేకతలున్నాయి? లాంటివీ



చర్చల్లోకి వస్తున్నాయి. ఇటీవల శాస్త్రవేత్తలు మధ్యధరా ప్రాంతపు ఆహార అలవాట్ల మీద చేసిన పరిశోధనలో ఒక ఆసక్తికర విషయం వెల్లడైంది. అమెరికాలోని సదరన్ క్యాలిఫోర్నియా విశ్వవిద్యాలయంలో దాదాపు ఇరవై ఏండ్లకుపైగా చేసిన ఈ పరిశోధనలో మనుషుల్లో ముసలితనం రావడాన్ని నెమ్మదింపజేసేందుకు మధ్యధరా ప్రాంతపు ఆహారం తోడ్పడుతున్నదని తేలింది. అక్కడి ఆహారం మన శరీర కణాల్లోని ప్రత్యేక సూక్ష్మ ప్రొటీన్‌లను యాక్టివేట్ చేస్తున్నదని, అది గుండె, మెదడు ఆరోగ్యంగా ఉండేందుకు సాయపడుతున్నదని చెబుతున్నారు పరిశోధకులు. ఆ ప్రాంతంలో ఎక్కువగా ఆలివ్ నూనె, చేపలు, చిక్కుడు జాతి గింజలు, పండ్లు, కూరగాయలు, తృణధాన్యాలతోపాటు తక్కువగా ప్రాసెస్ చేసిన కార్బోహైడ్రేట్లు కలిగిన ఆహారాన్ని తీసుకుంటారు. ఇవి మన కణాల్లో శక్తిని ఉత్తేజితం చేసే మైటోకాండ్రియాలో ఉండే హ్యూమనిన్, ఫ్యూజ్ (ఎస్‌హెచ్‌ఎమ్ఓఓఎస్ఈ) అనే ప్రత్యేక ప్రొటీన్‌లను యాక్టివేట్ చేసేందుకు తోడ్పడుతున్నాయట. మెడిటెర్రేనియన్ డైట్‌ను చక్కగా అనుసరించే వారి రక్తంలో వీటి నమూనాలు ఎక్కువగా కనిపించాయట. ఇవి గుండె ఆరోగ్యంతో పాటు అల్జీమర్స్ లాంటి వ్యాధుల నుంచి రక్షణ కల్పించే మెదడు కణాల సంబంధిత ప్రక్రియలోనూ కీలకంగా పనిచేస్తాయి. అంటే ఈ ఆహారం ముసలితనాన్ని నెమ్మదింపజేసేలా, చిన్న వయసులో మరణాలను అరికట్టేలా తోడ్పడుతున్నదని ఈ అధ్యయనం చెబుతున్నది. అందుకే వృద్ధాప్యాన్ని ఆరోగ్యవంతంగా చేసే ఆహార ప్రణాళికల తయారీలో ఈ ఫలితాలు మంచి మార్గదర్శకాలు కానున్నాయి.

గ్యాస్ట్రో ఎంటరైటిస్, ఫుడ్ పాయిజనింగ్‌ల మధ్య తేడాలేమిటి..

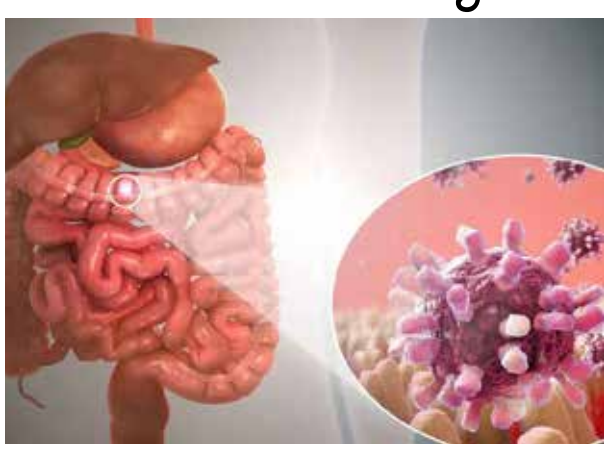

లోబాకర్ వంటి బ్యాక్టీరియా లేదా అవి విడుదల చేసే విషపదార్థాల కారణంగా ఇది వస్తుంది. గ్యాస్ట్రోఎంటరైటిస్‌లా ఇది వ్యక్తి నుంచి వ్యక్తికి వ్యాపించదు. అయితే ఒకే కలుషితమైన ఆహారాన్ని తిన్నవారిలో ఒకేసారి ఈ సమస్య కనిపించే అవకాశం ఉంటుంది. ఈ రెండు సమస్యల్లోనూ తరచూ నీళ్ల విరేచనాలు, వికారం, వాంతులు, కడుపు నొప్పి, కడుపులో మెలికలు వంటి లక్షణాలు కనిపిస్తాయి. అందువల్ల వాటిని వేరు చేయడం కొంత కష్టంగా ఉంటుంది. గ్యాస్ట్రోఎంటరైటిస్‌లో మాత్రం సాధారణంగా స్వల్ప జ్వరం, చలిగా అనిపించడం, ఒళ్లునొప్పులు, కండరాల నొప్పి, తీవ్రమైన అలసట వంటి శరీరమంతా ప్రభావితం చేసే లక్షణాలు కనిపిస్తాయి. ఇవి సాధారణంగా 24 గంటల్లో క్రమంగా పెరుగుతాయి. ఫుడ్ పాయిజనింగ్‌లో లక్షణాలు చాలా వేగంగా ప్రారంభమవుతాయి. కలుషితమైన ఆహారం తిన్న కొద్దిసేపటికే తీవ్ర వాంతులు, తీవ్రమైన కడుపు మెలికలు, కొన్నిసార్లు మలంలో రక్తం కనిపించడం వంటి లక్షణాలు వస్తాయి. అదే ఆహారం తిన్న మరికొందరిలో కూడా ఇలాంటి లక్షణాలు ఒకేసారి కనిపించడం ఫుడ్ పాయిజనింగ్‌కు సంకేతంగా భావిస్తారు. వర్షాకాలంలో మురుగునీరు తాగునీటిలో కలవడం వల్ల జీర్ణాశయ వ్యాధులు వేగంగా వ్యాపిస్తాయి. అధిక తేమ, మోస్తరు ఉష్ణోగ్రతల కారణంగా బ్యాక్టీరియా ఆహారంలో వేగంగా పెరుగుతుంది. ముఖ్యంగా రోడ్ల పక్కన విక్రయించే ఆహారం, మూత లేకుండా ఉంచిన పదార్థాలు, మరిగించని నీటితో తయారుచేసిన చల్లని పానీయాలు, కలుషిత జుట్టు రాలడం, పలు చబడడం లేదా కాంతి కోల్పోవడం వంటి సమస్యలు కనిపించిన వెంటనే చాలామంది హెయిర్ సప్లిమెంట్ల వైపు మొగ్గు చూపుతుంటారు. అయితే ఈ సమస్యలకు ప్రధాన కారణం శరీరంలో కొన్ని ముఖ్యమైన పోషకాల లోపం కూడా అయ్యే అవకాశాలు ఉంటాయి. అందుకే సప్లిమెంట్లు తీసుకునే ముందు రోజువారీ ఆహారంలో అవసరమైన పోషకాలు ఉన్నాయా లేదా అనే విషయాన్ని పరిశీలించడం ఎంతో ముఖ్యం. సరైన ఆహారం తీసుకోవడం ద్వారా జుట్టు ఆరోగ్యాన్ని సహజంగా మెరుగుపరుచుకోవచ్చని పోషకాహార నిపుణులు సూచిస్తున్నారు. జుట్టు ఆరోగ్యంగా పెరగాలంటే ప్రోటీన్, ఐరన్, జింక్, విటమిన్ సి, ఒమేగా-3 కొవ్వు ఆమ్లాలు, విటమిన్ బి12 వంటి పోషకాలతోపాటు తగినన్ని క్యాలరీలు కూడా అవసరం. ఒక్క ఆహార పదార్థంతో జుట్టు రాలడం పూర్తిగా ఆగిపోదు. అలాగే పోషకాల లోపం లేకపోతే సప్లిమెంట్లు తీసుకోవాల్సిన అవసరం కూడా ఉండదు.రోజూ ఒక టేబుల్ స్పూన్ పొద్దుతిరుగుడు గింజలను ఆహారంలో చేర్చుకోవడం వల్ల విటమిన్ ఈ, జింక్, సెలీనియం, లినోలిక్ యాసిడ్ లభిస్తాయి. ఇవి జుట్టు పెరుగుదలను ప్రోత్సహించడంతోపాటు వెంట్రుకలకు తేమను అందించి బలంగా ఉంచడంలో సహాయపడతాయి. ఐరన్ సప్లిమెంట్లకు బదులుగా మునగ ఆకుల పొడిని ఆహారంలో చేర్చుకోవచ్చు. ఇందులో విటమిన్ ఏ, సి, ఈ, జింక్, ఐరన్, అమైనో ఆమ్లాలు సమృద్ధిగా ఉండటంతో జుట్టు రాలడాన్ని తగ్గించి వెంట్రుకల వేర్లను బలపరచడంలో ఉపయోగపడుతుంది.

జుట్టు సమస్యలకు సప్లిమెంట్లను వాడకండి..

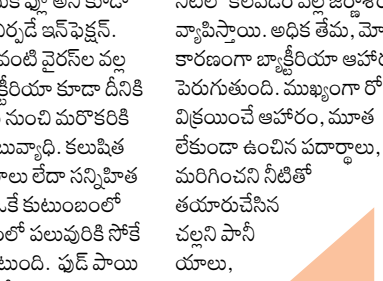

బయటి ఆహారం ఎక్కువగా తింటున్నారా.. అయితే జాగ్రత్త..



వర్షాకాలంలో జీర్ణాశయ, పేగుల ఇన్‌ఫెక్షన్ల ప్రమాదం గణనీయంగా పెరుగుతుందన్న విషయం అందరికీ తెలిసిందే. ఈ కాలంలో అతిసారం, వాంతులు, కడుపు నొప్పి, ఫుడ్ పాయిజనింగ్ వంటి సమస్యలతో ఆస్పత్రులకు వచ్చే వారి సంఖ్య ఎక్కువగా ఉంటుంది. వర్షాల కారణంగా తాగునీటి వనరులు కలుషితమవడం, బ్యాక్టీరియా, వైరస్‌లు, పరాన్నజీవులు వేగంగా వ్యాప్తి చెందేందుకు అనుకూల పరిస్థితులు ఏర్పడటం ఇందుకు ప్రధాన కారణాలుగా ఉంటాయి.వర్షాకాలంలో అధిక తేమ, తడి వాతావరణం కారణంగా సూక్ష్మజీవులు వేగంగా వృద్ధి చెందుతాయి. భారీ వర్షాల సమయంలో మురుగునీరు తాగునీటిలో కలిసిపోవడం వల్ల జీర్ణాశయ సంబంధిత ఇన్‌ఫెక్షన్ల ప్రమాదం మరింత పెరుగుతుంది. పిల్లలు, వృద్ధులు, రోగనిరోధక శక్తి తక్కువగా ఉన్నవారు ఈ ఇన్‌ఫెక్షన్లకు ఎక్కువగా గురవుతారు. వర్షాకాలంలో ఆహారం సులభంగా కలుషితమవుతుంది. సరిగా నిల్వ చేయని ఆహారం, పూర్తిగా ఉడకని పదార్థాలు లేదా అపరిశుభ్ర పరిస్థితుల్లో తయారైన ఆహారంలో బ్యాక్టీరియా వేగంగా పెరుగుతుంది. రోడ్ల పక్కన అపరిశుభ్రంగా విక్రయించే ఆహారం, ముందే కోసి బహిరంగంగా ఉంచిన పండ్లు, శుభ్రంగా కడగని పచ్చి కూరగాయలు, సరైన ఉష్ణోగ్రతలో నిల్వ చేయని పాల ఉత్పత్తులు ఈ కాలంలో కలుషితమయ్యే ప్రమాదం ఎక్కువగా ఉంటుంది. వర్షాల సమయంలో నిల్వ నీరు, పారిశుద్ధ్య లోపాలు, రద్దీ ప్రాంతాల్లో అపరిశుభ్ర వాతావరణం కూడా ఇన్‌ఫెక్షన్ల వ్యాప్తికి దోహదం చేస్తాయి. ముఖ్యంగా వర్షపు నీటికి గురయ్యే స్ట్రీట్ ఫుడ్‌పై ఈగలు, దుమ్ము, కలుషిత నీటి ప్రభావం ఎక్కువగా ఉండటంతో వాటిని తీసుకోవడం ప్రమాదకరం. పేగు ఇన్‌ఫెక్షన్లు వచ్చినప్పుడు తరచూ విరేచనాలు, వికారం, వాంతులు, కడుపు నొప్పి లేదా మంట, ఉబ్బరం, అజీర్ణం, జ్వరం, ఆకలి తగ్గడం, నీరసం, డీహైడ్రేషన్ వంటి లక్షణాలు కనిపిస్తాయి. ఈ లక్షణాలు రెండు రోజులకుపైగా కొనసాగినా, తీవ్ర డీహైడ్రేషన్, మలంలో రక్తం లేదా అధిక జ్వరం ఉన్నా వెంటనే వైద్యులను సంప్రదించాలి. వర్షాకాలంలో తాగునీటి విషయంలో ప్రత్యేక జాగ్రత్తలు తీసుకోవాలి. ఫిల్టర్ చేసిన, మరిగించిన లేదా శుద్ధి చేసిన నీటినే తాగాలి. వరదలు లేదా నీరు నిలిచిపోయిన ప్రాంతాల్లో తెలియని వనరుల నుంచి నీరు తాగకూడదు. చేతుల పరిశుభ్రత కూడా అత్యంత కీలకం. భోజనం చేసే ముందు, మరుగుదొడ్డి ఉపయోగించిన తర్వాత, బయట నుంచి ఇంటికి వచ్చిన వెంటనే సబ్బుతో చేతులను శుభ్రంగా కడుక్కోవడం ద్వారా అనేక ఇన్‌ఫెక్షన్లను నివారించవచ్చు. వర్షాకాలంలో స్ట్రీట్ ఫుడ్‌కు దూరంగా ఉండాలి. బయట బహిరంగంగా ఉంచిన, ముందే కోసిన లేదా మూత లేకుండా విక్రయించే ఆహారాన్ని తినకూడదు. వీలైనంత వరకు తాజాగా వండిన వేడి ఆహారాన్నే తీసుకోవడం సురక్షితం. పండ్లు, కూరగాయలను శుభ్రమైన నీటితో బాగా కడిగి తినాలి. సాధ్యమైనంత వరకు పండ్ల తొక్క తీసి తినడం మంచిది. తేమ ఎక్కువగా ఉండే ఈ కాలంలో ఆహారం త్వరగా పాడవుతుంది. అందువల్ల ఎక్కువసేపు బయట ఉంచిన ఆహారం లేదా వండిన తరువాత చాలా సేపు నిల్వ ఉంచిన వంటకాలను తినకుండా, తాజాగా వండిన ఆహారానికే ప్రాధాన్యం ఇవ్వాలి. పాలు, మాంసాహార పదార్థాలు, వండిన ఆహారం వంటి త్వరగా పాడయ్యే పదార్థాలను వెంటనే ఫ్రిజ్‌లో నిల్వ చేయాలి.

పరిమితి మించితేనే..

'పామాయిల్' మాట వినిపించగానే చాలామంది విష తుల్యంగా భావించి దాంతో చేసిన ఆహారాన్ని వెంటనే పక్కన పెట్టేస్తున్నారు. అంతలా ప్రభావితం చేశారు మరి నేటి సోషల్‌మీడియా సైంటిస్టులు. అయితే సోషల్ మీడియాలో జరుగుతున్న ప్రచారాన్ని పూర్తిగా నమ్మాల్సిన అవసరం లేదని పోషకాహార నిపుణులు చెబుతున్నారు. ఒక నూనె ఆరోగ్యకరమా కాదా అనేది నూనె పేరును చూసి కాకుండా.. దాన్ని ఎలా వాడుతున్నాం, ఎంత మోతాదులో తీసుకుంటున్నాం.. ఆహారపు అలవాట్లు ఎలా ఉన్నాయన్న దానిపై ఆధారపడి ఉంటుందని వివరిస్తున్నారు. పామాయిల్ విటమిన్-ఇ తోపాటు శరీరానికి అవసరమైన కొవ్వు ఆమ్లాలు కూడా ఉంటాయి. అలా అని పరిమితికి మించి తీసుకోమని కాదు. అన్ని రకాల నూనెలను మారుస్తూ, పరిమిత మోతాదులో వాడటం ఆరోగ్యానికి మంచిదని నిపుణులు సూచిస్తున్నారు. ఒక రకమైన నూనెను మంచిదని, మరోదాన్ని చెడ్డదని ముద్ర వేయడం శాస్త్రీయంగా సరైన విధానం కాదని చెబుతున్నారు. ముఖ్యంగా ఇంట్లో తయారుచేసిన సమతుల ఆహారం, తక్కువగా వేయించిన పదార్థాలు, నూనెను నియంత్రించి వాడటమే ఆరోగ్యానికి అసలు మంత్రం అని గుర్తుచేస్తున్నారు. ఆహారంపై నిర్ణయాలు తీసుకునే ముందు సోషల్ మీడియా ట్రెండ్స్‌ను కాకుండా సైంటిఫిక్ ఆధారాలను నమ్మాలని వైద్యులు సూచిస్తున్నారు. వస్తున్న ప్రతి కంటెంట్‌ను నమ్మి, యదార్థాలను సరిచూసుకోకుండా, వారి విద్యార్హతతో సంబంధంలేని అంశాలను భయంతో ఫాలో అవ్వడం కూడా మంచిది కాదని హెచ్చరిస్తున్నారు. ఒక్క పదార్థాన్ని చూసి తీర్పు చెప్పడం కాదు... మొత్తం ఆహారపు జీవనశైలే మన ఆరోగ్యాన్ని నిర్ణయిస్తుంది అని గ్రహించాలి.



తలకు చిన్నపాటి గాయమైన సరే అప్రమత్తంగా ఉండాల్సిందే..



తలకు బలమైన దెబ్బ తగిలిన తర్వాత బయట కనిపించే గాయాలు మానిపోయాయంటే సమస్య పూర్తిగా ముగిసిపోయిందని చాలా మంది భావిస్తారు. అయితే తలకు గాయం ప్రభావం కొన్ని సందర్భాల్లో చాలా కాలం పాటు కొనసాగే అవకాశాలు ఉంటాయని నిపుణులు హెచ్చరిస్తున్నారు. జ్ఞాపకశక్తి సమస్యలు, మానసిక ఆరోగ్య మార్పులు, నాడీ సంబంధిత వ్యాధుల ప్రమాదం వంటి దీర్ఘకాలిక సమస్యలు వ్యక్తి జీవన నాణ్యతపై తీవ్ర ప్రభావం చూపే అవకాశం ఉంటుంది. అందుకే తలకు చిన్నపాటి దెబ్బ తగిలినా నిర్లక్ష్యం చేయకూడదని సూచిస్తున్నారు. తలకు గాయం అయిన తర్వాత ఎక్కువగా కనిపించే దీర్ఘకాలిక సమస్యల్లో జ్ఞాన సంబంధిత (కాగ్నిటివ్) లోపాలు ఒకటి. ప్రమాదాలు లేదా ఇతర కారణాలతో తలకు దెబ్బ తగిలిన వ్యక్తుల్లో జ్ఞాపకశక్తి తగ్గడం, ఏకాగ్రత లోపించడం, నిర్ణయాలు తీసుకోవడంలో ఇబ్బందులు, సమస్యలను పరిష్కరించే సామర్థ్యం తగ్గడం వంటి లక్షణాలు కొంతకాలం తర్వాత కూడా కనిపిస్తాయి.ఇవే కాకుండా తలనొప్పి, తల తిరగడం, అలసట, కాంతి లేదా శబ్దానికి అధిక సున్నితత్వం వంటి సమస్యలు కూడా చాలా రోజుల పాటు కొనసాగే తట్టుకునే సామర్థ్యం తగ్గడం వంటి సమస్యలు కూడా కనిపిస్తాయి. తలకు పదేపదే దెబ్బలు తగలడం మరింత ప్రమాదకరంగా మారుతుంది. ముఖ్యంగా కాంటాక్ట్ క్రీడల్లో పాల్గొనే క్రీడాకారులు, సైనిక సిబ్బంది, ప్రమాదకర వృత్తుల్లో పనిచేసే వారు ఇలాంటి గాయాలకు ఎక్కువగా గురయ్యే అవకాశం ఉంటుంది. తరచూ తలకు దెబ్బలు తగలడం వల్ల మెదడుకు క్రమంగా శాశ్వత నష్టం ఏర్పడి, భవిష్యత్తులో నాడీ సంబంధిత వ్యాధులు, జ్ఞాపకశక్తి క్షీణత వంటి సమస్యలు వచ్చే ప్రమాదం పెరుగుతుంది. తలకు గాయం అయిన తర్వాత ప్రారంభ లక్షణాలు తగ్గిపోయాయని మెదడు పూర్తిగా కోలుకుందని అనుకోవడం సరైంది కాదు. లక్షణాలు కొనసాగినా లేదా కాలక్రమేణా మరింత తీవ్రమైనా వైద్యుల పర్యవేక్షణ తప్పని సరి. ప్రారంభ దశలోనే సమస్యను గుర్తించి చికిత్స, పునరావాసం ప్రారంభిస్తే దీర్ఘకాలిక సమస్యలను తగ్గించుకోవచ్చు. వ్యక్తి పరిస్థితిని బట్టి చికిత్సలో ఫిజికల్ రీహాబిలిటేషన్, కాగ్నిటివ్ థెరపీ, మానసిక ఆరోగ్య కౌన్సెలింగ్, అవసరమైన మందులు, జీవనశైలి మార్పులు వంటి అంశాలు ఉంటాయి. తలకు గాయం తర్వాత మెదడు ఆరోగ్యాన్ని కాపాడుకోవడానికి క్రమం తప్పకుండా వైద్య పరీక్షలు చేయించుకోవడం, వైద్యులు సూచించిన పునరావాస కార్యక్రమాలను పాటించడం, మెదడుకు వ్యాయామం ఇచ్చే కార్యకలాపాల్లో పాల్గొనడం, రోజూ వ్యాయామం చేయడం, తగినంత నిద్రపోవడం, సమతుల ఆహారం తీసుకోవడం, ఒత్తిడిని నియంత్రించడం, మళ్లీ తలకు గాయమయ్యే అవకాశమున్న పనులను వీలైనంత వరకు నివారించడం వంటి అలవాట్లు పాటించాలని నిపుణులు సూచిస్తున్నారు. తలకు గాయం అయిన వెంటనే కనిపించే లక్షణాలు తగ్గిపోయాయని నిర్లక్ష్యం చేయకుండా, దీర్ఘకాలిక ప్రభావాలపై కూడా అవగాహన కలిగి ఉండటం చాలా ముఖ్యం. సమయానికి వైద్య సహాయం తీసుకోవడం, క్రమం తప్పకుండా ఫాలో అప్ చేయించుకోవడం ద్వారా మెదడు ఆరోగ్యాన్ని దీర్ఘకాలం పాటు కాపాడుకోవచ్చు.

సెన్సెక్స్ ▲ 83,919.71	గోల్డ్ 1,23,893 (10 గ్రాములు)	యూస్ డాలర్ $ 92.6600	ఎస్ బి ఐ రూ. 1,446.00
నిఫ్టీ ▲ 25,800.60	సిల్వర్ 1,52,528 (1 కిలో)	బ్రిటన్ పౌండ్ £ 121.2309	NTPC రూ. 1,081.00
	చమురు 7,729 (రూ. బ్యారెల్)	యూరో € 101.6127	UltraTech Cement రూ. 12,939.00
		జపాన్ యెన్ ¥ 0.5838	NTPC రూ. 321.50
			Hindustan Unilever రూ. 2,052.50
			Tata Steel రూ. 178.00



స్పేస్‌ఎక్స్ తర్వాత ఆంథ్రపిక్ ఐపీఓ కూడా బ్యాంకర్లకు చిక్కులు

నలుగురు బ్యాంకర్ల పరిమితి

ఈ ఏడాది రెండోసారి వాల్ స్ట్రీట్ బ్యాంకర్లు, న్యాయవాదులు రికార్డు స్థాయి ప్రారంభ పబ్లిక్ ఆఫరింగ్ ద్వారా భారీ పారితోషికం పొందారు. అలాగే, ఈ ప్రక్రియ ఎన్నో చిక్కులతో నిండిందని, తాము ఇంతకుముందు పనిచేసిన ఏ ప్రక్రియకూ పోలికలేదని కొందరు ప్రైవేట్‌గా అసంతృప్తి వ్యక్తం చేశారు. జూన్‌లో జరిగిన స్పేస్‌ఎక్స్ ఐపీఓలో బ్యాంకులు భారీ ఫీజులు పొందగా, ఎలాన్ మస్క్ నేతృత్వంలోని సంస్థ నెలల తరబడి సాగిన ప్రక్రియపై కఠిన నియంత్రణ ఉంచి, ఆర్థిక మరియు ఇతర సమాచారాన్ని గోప్యంగా ఉంచింది. దీంతో సలహాదారులు తమ పనిని చేయడం కష్టమైంది. ఆంథ్రపిక్ ఐపీఓను సంస్థలో అంతర్గతంగా "ప్రాజెక్ట్ లాంతర్" అని పిలిచారు. సోమవారం ఈ ఐపీఓ స్పేస్‌ఎక్స్‌ను అధిగమించగా, బ్యాంకర్లు భారీ మొత్తంలో ఫీజులు పొందారు. ఈ ప్రక్రియకు దగ్గరగా ఉన్న పలువురు వ్యక్తుల ప్రకారం, ఆఫరింగ్‌ను ఇబ్బంది పెట్టిన అంశాల్లో కుదించిన గడువు, చివరి నిమిషంలో మార్పులు, ఆర్థిక అంచనాలను పంచడంలో ఆలస్యాలు, పత్రాల ఆమోదానికి తొందర, బ్యాంకర్లపై అత్యంత అసాధారణ పరిమితులు, సమాచారం లీక్ అవుతుందనే ఆందోళన ఉన్నాయి. ఐపీఓ దాఖలు ముసాయిదా ప్రజలకు వెల్లడించడానికి కొన్ని వారాల ముందే రాయిటర్స్ అనేక వివరాలను ప్రచురించిన తర్వాత ఈ ఆందోళన మరింత పెరిగింది. ఆంథ్రపిక్ తన 22 మంది ఐపీఓ అండర్‌రైటర్లలో కొందరికి ఒప్పందంపై పనిచేసే బ్యాంకర్ల సంఖ్యను నలుగురికి పరిమితం చేయాలని సూచించిందని, వారు సీనియర్ సిబ్బంది అయ్యేలా సంస్థలు చూసుకోవాలని కోరిందని ఈ విషయం తెలిసిన పలువురు తెలిపారు. సమాచారం లీక్ అవుతుందనే భయంతోనే ఈ పరిమితి విధించి ఉండవచ్చని వారిలో ఒకరు చెప్పారు; అయినప్పటికీ బ్యాంకులు దాన్ని అధిగమించే మార్గాన్ని కనుగొన్నాయని ఆయన తెలిపారు. అదనంగా, ఆంథ్రపిక్ కొందరు బ్యాంకు అధికారులను ఓపెన్‌ఏఐ మరియు ఇతర ప్రత్యర్థి సంస్థలను కవర్ చేసే ఆరు నెలల పోటీ నిరోధక ఒప్పందాలపై సంతకం చేయాలని కోరిందని వ్యక్తులు తెలిపారు.



డార్జిలింగ్ టీ రంగం బలోపేతానికి గోయల్ చర్చలు



- టీ రంగ చర్చలపై కేంద్ర మంత్రి స్పందన
- టీ డస్ట్‌ను 100% వేలం ద్వారా విక్రయించాలని ఆదేశం
- ఇతర టీకి కనీసం 50% వేలం విక్రయం తప్పనిసరి

డార్జిలింగ్ (పశ్చిమ బెంగాల్) [భారత్], నవంబర్ 22: కేంద్ర వాణిజ్య మరియు పరిశ్రమల మంత్రి పీయూష్ గోయల్ ఆదివారం కుర్సియాంగ్, డార్జిలింగ్‌లో టీ వ్యాపారులు, ఉత్పత్తిదారులు, చిన్న రైతులు, బాటిల్ లీఫ్ ఫ్యాక్టరీ యజమానులు మరియు ఇతర వాటాదారులతో సంప్రదింపుల సమావేశం నిర్వహించారు. టీ రంగాన్ని బలోపేతం చేయడం, ఎగుమతులను ప్రోత్సహించడం, వేలం విధానాలను మెరుగుపరచడం మరియు డార్జిలింగ్ టీకి ప్రపంచ గుర్తింపును తిరిగి తీసుకురావడంపై ఈ సమావేశంలో చర్చ జరిగింది. ఈ చర్చల నుంచి అనేక సూచనలు వచ్చాయని గోయల్ తెలిపారు. వాటిలో టీ బోర్డు పనితీరులో మరిన్ని మార్పులు చేయడం కూడా ఉందని ఆయన చెప్పారు. భవిష్యత్తులో వ్యాపార కార్యకలాపాలు, పని విధానాలు సులభంగా సాగేలా ఈ మార్పులు ఉపయోగపడతాయని సూచనలు పేర్కొన్నాయని ఆయన వివరించారు. మరికొన్ని సూచనలు ఎగుమతులను పెంచే చర్యలపై దృష్టి పెట్టాయని కూడా గోయల్ తెలిపారు. గోయల్ మాట్లాడుతూ, "'టీ డస్ట్'ను 100% వేలం ద్వారా విక్రయించాలన్న ఆదేశాన్ని అనుసరించిన తర్వాత దాని ధర గణనీయంగా పెరిగింది. ఇతర రకాల టీకి కనీసం 50% వేలం ద్వారానే అమ్మాలని మేము ఆదేశించాం." టీ ఉత్పత్తి మొత్తాన్ని వేలం ద్వారా విక్రయించాలని కూడా అనేక మంది వాటాదారులు సూచించారని ఆయన చెప్పారు. పారదర్శకత, అందరికీ న్యాయమైన ఆదాయం కోసం ఇది అవసరమని వారు అభిప్రాయపడ్డారని గోయల్ తెలిపారు. భారత్ ప్రపంచంలోనే అతిపెద్ద బ్లాక్ టీ ఉత్పత్తిదారు కాగా, మొత్తం టీ ఉత్పత్తిలో రెండవ స్థానంలో ఉందని ఆయన గుర్తు చేశారు. దేశంలో వివిధ రకాల టీ ఉత్పత్తి అవుతూ దేశీయంగా, ప్రపంచ మార్కెట్లలో విక్రయిస్తున్నారని చెప్పారు. "టీ నాణ్యతను మరింత మెరుగుపరచడానికి పరిశోధన సంస్థలను బలోపేతం చేయడంపై మా దృష్టి ఉంటుంది" అని గోయల్ అన్నారు. టీ పొదల పునరుజ్జీవనానికి కేటాయించిన నిధుల వినియోగంపై కూడా గోయల్ చర్చించారు. ఆ నిధులు ఉద్దేశించిన పనులకే ఉపయోగపడేలా చూసేందుకు ప్రక్రియను పర్యవేక్షిస్తామని ఆయన చెప్పారు. "ఈ నిధులు నిజంగా టీ పొదల పునరుజ్జీవనానికి వినియోగించేలా విధానం, పర్యవేక్షణ గురించి నేను వాటాదారులతో ఈ రోజు చర్చించాను" అని ఆయన తెలిపారు. 'ప్రధాన మంత్రి చా శ్రమిక్ ప్రోత్సాహన్ యోజన'ను కొన్నేళ్ల క్రితం ఆర్థిక మంత్రి ప్రకటించారని గోయల్ గుర్తు చేశారు. అయితే, పశ్చిమ బెంగాల్‌లో మమతా బెనర్జీ నేతృత్వంలోని మునుపటి ప్రభుత్వం ఈ పథకంపై ఎటువంటి చర్చలూ జరపలేదని గోయల్ విమర్శించారు. ఇప్పుడు సువేందు అధికారి నాయకత్వంలోని కొత్త ప్రభుత్వం దీనిపై చొరవ తీసుకుని ప్రక్రియ ప్రారంభించిందని ఆయన చెప్పారు. పథకం అమలుతో కార్మికుల పిల్లల విద్య, వారి కుటుంబాల ఆరోగ్య అవసరాలకు నిధులు ఉపయోగిస్తారని ఆయన వివరించారు. పెండింగ్ ఆర్థిక అవసరాలను తీర్చేందుకు ఒక టీ పరిశోధన సంస్థకు మద్దతు ఇస్తామని కేంద్ర మంత్రి ప్రకటించారు. గోయల్ మాట్లాడుతూ, "మా పరిశోధన సంస్థకు కొన్ని బకాయిలు, పెండింగ్ చెల్లింపులు ఉన్నాయి. వాటికి అవసరమైన నిధులను ఎలా సమకూర్చాలో చర్చించాం. ఈ సంస్థ నాణ్యత మెరుగుదలపై ప్రజలకు మార్గదర్శనం చేస్తూ కొత్త పరిశోధనలు కూడా చేస్తోంది. ఈ సమావేశంలోనే పరిశోధన సంస్థకు మద్దతు ఇవ్వాలని నేను వ్యక్తిగతంగా నిర్ణయించాను" అని చెప్పారు.

చైనా పైప్‌లైన్ ప్రారంభం



బీజింగ్ (ఈఎంఎస్). పెట్రోల్ మరియు డీజిల్ ప్రత్యామ్నాయాల కోసం ప్రపంచవ్యాప్తంగా కొనసాగుతున్న ప్రయత్నాల మధ్య, ప్యూర్ హైడ్రోజన్ ఇంధనం ఒక పెద్ద గేమ్‌చేంజర్‌గా ఎదుగుతోంది. ఇది కాల్చినప్పుడు లేదా ఫ్యూయల్ సెల్‌లో ఉపయోగించినప్పుడు పొగ లేదా విషపూరిత కార్బన్ డయాక్సైడ్‌కు బదులు కేవలం స్వచ్ఛమైన నీటిని విడుదల చేసే శుభ్రమైన, శక్తివంతమైన ఇంధనం. భవిష్యత్తులో రోడ్లపై నడిచే కార్లు, ట్రక్కులు, బస్సులతో పాటు ఉక్కు, విమానయాన రంగం వంటి భారీ పరిశ్రమలలో కాలుష్యాన్ని తగ్గించడంలో ఇది సహాయపడగలదు. ఈ కొత్త ఇంధనాన్ని సామాన్య ప్రజలకు, పరిశ్రమలకు తక్కువ ధరకు అందించే దిశగా చైనా ఒక పెద్ద అడుగు వేసింది. ఉత్తర చైనాలోని ఇన్నర్ మంగోలియాలోని పారిశ్రామిక నగరం బావోతౌలో 195 కిలోమీటర్ల పొడవైన ప్రత్యేక పైప్‌లైన్ పనిచేయడం ప్రారంభించింది. 100 కిలోమీటర్లకు పైగా దూరం పాటు కేవలం ప్యూర్ హైడ్రోజన్‌ను చేరవేయడానికే రూపొందించిన చైనాలో ఇది మొదటి అంత దూర పైప్‌లైన్. ఈ చర్యను స్వచ్ఛ ఇంధన సరఫరా ఖర్చును తగ్గించే దిశగా పెద్ద విజయంగా భావిస్తున్నారు.

కాంగ్రెస్ సెబీ ఏడీఏఫ్ తొలగింపును విమర్శించింది



కాంగ్రెస్ పార్టీ ఆదివారం సెబీ ప్రతిపాదనపై ప్రభుత్వంపై తీవ్ర విమర్శలు చేసింది. భారత జాతీయ కాంగ్రెస్ (INC) విదేశీ పోర్ట్‌ఫోలియో ఇన్వెస్టర్ల (ఎఫ్పీఐ) కోసం అదనపు వెల్లడి నిబంధనలను తొలగించాలన్న భారత సెక్యూరిటీస్ అండ్ ఎక్స్ఛేంజ్ బోర్డ్ (SEBI) ప్రతిపాదనను లక్ష్యంగా చేసుకుంది. నవంబర్ 22, 2026న విడుదలైన చర్చా పత్రంలో, అక్టోబర్ 2024 నుంచి అక్టోబర్ 2026 మధ్య భారత ఈక్విటీ మార్కెట్ల నుంచి ఎఫ్పీఐలు 5.61 లక్ష కోట్ల రూపాయలు ($62.24 బిలియన్) ఉపసంహరించుకున్నాయని SEBI పేర్కొంది. ఈ ఉపసంహరణలకు అనేక అంశాలు కారణమై ఉండవచ్చని SEBI పేర్కొన్నప్పటికీ, అదనపు వెల్లడి ఫ్రేమ్‌వర్క్ (ADF) కింద లబ్ధిదారు యజమానులను గుర్తించడం, వెల్లడించడం వంటి నిబంధనలు 'చాలా కఠినమైనవి' అని అభిప్రాయపడింది. ఆ నిబంధనలకు 'ప్రస్తుత ప్రక్రియలు, నియమాల సమీక్ష అవసరం' అని కాగితం పేర్కొంది. ఈ నేపథ్యంలో ఎఫ్పీఐలకు ఏడీఏఫ్ను పూర్తిగా తొలగించాలని SEBI సూచించింది. కాంగ్రెస్ సాధారణ కార్యదర్శి (కమ్యూనికేషన్స్) జైరాం రమేష్ సామాజిక మాధ్యమ పోస్టులో ప్రధాని దేశీయ ప్రైవేట్ పెట్టుబడులను పునరుద్ధరించే ఆశ లేరని విమర్శించారు. 'ఎఫ్డిఐ [విదేశీ ప్రత్యక్ష పెట్టుబడి]ను కూడా పునరుద్ధరించే ఆశ లేదు; మార్కెట్ సమగ్రత ఖర్చుతోనైనా ఎఫ్పీఐల కోసం ఎర్ర తివాచీ పరిచారు' అని ఆయన అన్నారు.



బ్రూనో ఫెర్నాండెస్ కొత్త ఒప్పందంపై చర్చలు ఆగాయి



బ్రూనో ఫెర్నాండెస్ కొత్త కాంట్రాక్ట్ చర్చలు ప్రస్తుతానికి నిలిపివేయబడ్డాయని వెల్లడించాడు. మాంచెస్టర్ యునైటెడ్ తనకు కొత్త ఒప్పందాన్ని ఆఫర్ చేసిందని, అయితే క్లబ్ సీజన్ ప్రారంభంలోని చెడు ఫలితాలను సరిచేయడంపై దృష్టి పెట్టిందని ఆయన తెలిపాడు. ప్రస్తుత ఒప్పందం ఈ సీజన్ చివరిలో ముగుస్తుంది. యునైటెడ్‌కు జూన్ 2028 వరకు ఒప్పందాన్ని మరో సంవత్సరం పొడిగించే ఎంపిక ఉంది. దీంతో కొత్త నిబంధనలపై ఒప్పందానికి రావడానికి క్లబ్‌కు మరింత సమయం లభిస్తుంది. ఈ విషయాన్ని ఆదివారం ప్రచురితమైన స్కై స్పోర్ట్స్ ఇంటర్వ్యూలో ఫెర్నాండెస్ చెప్పాడు. క్లబ్ తనకు కొత్త ఒప్పందం ఇచ్చిందని, అది తనను ఉంచుకోవాలని కోరుకుంటున్నట్లు చూపుతోందని ఫెర్నాండెస్ అన్నాడు. ప్రస్తుతం చర్చలు జరగడం లేదని కూడా ఆయన స్పష్టం చేశాడు. గత సీజన్ చివర్లోనే కాంట్రాక్ట్ గురించి మాట్లాడామని ఆయన గుర్తు చేశాడు. ఈ సీజన్ ప్రారంభంలో మళ్లీ ఒప్పందంపై చర్చ జరిగిందని ఫెర్నాండెస్ తెలిపాడు. జట్టు, క్లబ్ పరిస్థితిని దృష్టిలో ఉంచుకుని ఆ అంశాన్ని పక్కన పెట్టానని ఆయన వివరించాడు. ఇప్పుడు చర్చలకు సరైన సమయం కాదని ఆయన భావిస్తున్నాడు. ఫెర్నాండెస్ ప్రకారం ప్రస్తుతం అత్యంత ముఖ్యమైన విషయం క్లబ్ మళ్లీ మ్యాచ్‌లు గెలవడమే. ఈ సీజన్‌లో ఆయన ఫామ్ తగ్గిందని అంగీకరిస్తూనే, ఆస్టన్ విల్లాతో డ్రాలో గోల్ చేయడం, అసిస్ట్ ఇవ్వడం జరిగిందని గుర్తు చేయాలి. ఆయన లీగ్‌లో ఈ సీజన్‌లో ఇచ్చిన తొలి గోల్ ప్రమేయం అదే.

ఋషభ్ పంత్ సెంచరీతో నాలుగు సేనా దేశాల్లో ఘనత



వెల్లింగ్టన్ (ఈఎంఎస్). భారత క్రికెట్ జట్టు ఆక్రమణాత్మక వికెట్ కీపర్ బ్యాటర్ ఋషభ్ పంత్ న్యూజీలాండ్‌తో జరిగిన తొలి టెస్టు తొలి ఇన్నింగ్స్‌లో సెంచరీతో పాటు అనేక పెద్ద రికార్డులు తన పేరిట నమోదు చేశాడు. నాలుగు సేనా దేశాలైన దక్షిణాఫ్రికా, ఇంగ్లాండ్, న్యూజీలాండ్, ఆస్ట్రేలియాలో టెస్టు సెంచరీ సాధించిన తొలి భారత వికెట్‌కీపర్‌బ్యాటర్‌గా అతను నిలిచాడు. తొలి ఇన్నింగ్స్‌లో పంత్ 128 పరుగులు చేసి, సిక్స్ కొట్టి తన సెంచరీని పూర్తి చేశాడు. నాలుగు సేనా దేశాల్లో టెస్టు సెంచరీలు చేసిన ఆరో భారత బ్యాటర్‌గా అతను చేరాడు.

వైభవ్ సూర్యవంశీ 11 పరుగులకు ఔట్; పాక్ ఆటగాళ్లతో వాగ్వాదం

పాకిస్తాన్ 313 పరుగులకు ఆలౌట్, భారత్‌కు 314 పరుగుల లక్ష్యం ఇచ్చింది



పాకిస్తాన్ రైజింగ్ స్టార్స్ ఏషియా కప్‌లో భారత్‌కు 314 పరుగుల లక్ష్యం ఇచ్చింది. దోహాలో టాస్ గెలిచిన పాకిస్తాన్ ముందుగా బ్యాటింగ్ చేసింది. పాకిస్తాన్ జట్టు 49.2 ఓవర్లలో 313 పరుగులకు ఆలౌట్ అయింది. భారత్ తరపున వైభవ్ సూర్యవంశీ, అభిషేక్ శర్మ ఓపెనింగ్‌కు దిగారు. అయితే వైభవ్ సూర్యవంశీ 11 పరుగులు చేసి ఔటయ్యాడు. వైభవ్ పెద్ద షాట్ ఆడబోగా బ్యాట్ బయటి అంచును తాకి బంతి గాలిలోకి లేచింది. మిడ్ ఆఫ్‌లో ఉన్న అబ్దుల్ సమద్ క్యాచ్ అందుకున్నాడు. వికెట్ తర్వాత పాకిస్తాన్ ఆటగాళ్లు, వైభవ్ మధ్య కొంత వాగ్వాదం జరిగింది. ఈ నెలలో క్రికెట్‌లో భారత్, పాకిస్తాన్ జట్లు మూడోసారి ముఖాముఖి తలపడుతున్నాయి. అంతకు ముందు అండర్19 ఏషియా కప్‌లో ఇరు జట్ల మధ్య రెండుసార్లు మ్యాచ్ జరిగింది. గత మ్యాచ్‌లో వైభవ్ సూర్యవంశీ 19 పరుగులకు ఔటయ్యాడు. అతను 3 ఫోర్లు, ఒక సిక్స్ కొట్టాడు. పవన్ సరాఫ్ 11వ ఓవర్ మూడో బంతికి అతన్ని బౌల్డ్ చేశాడు. వైభవ్ మూడో ఓవర్‌లో తన తొలి బౌండరీ కొట్టాడు. రెండు జట్ల ప్లేయింగ్ 11 జట్టును కూడా ప్రకటించారు. భారత్అ జట్టులో వైభవ్ సూర్యవంశీ, అభిషేక్ శర్మ, ఆయుష్ బడోనీ, తిలక్ వర్మ కెప్టెన్‌గా ఉన్నారు. కుమార్ కుశాగ్ర వికెట్‌కీపర్‌గా ఆడుతున్నాడు. రింకూ సింగ్, సూర్యాంశ్ షెడ్గే, షాబాజ్ అహ్మద్, విప్రజ్ నిగమ్, హర్షిత్ రాణా, ప్రిన్స్ యాదవ్ కూడా జట్టులో ఉన్నారు. పాకిస్తాన్అ జట్టుకు అబ్దుల్ సమద్ కెప్టెన్. రోహైల్ నజీర్ వికెట్‌కీపర్‌గా వ్యవహరిస్తున్నాడు. ఈ టోర్నమెంట్ 50 ఓవర్ల ఫార్మాట్‌లో జరుగుతోంది. టీ20 ఫార్మాట్‌లో విధ్వంసక బ్యాటింగ్‌తో గుర్తింపు తెచ్చుకున్న వైభవ్‌కు ఈ టోర్నమెంట్ కొత్త సవాలు. 50 ఓవర్ల ఫార్మాట్‌లో అతని బ్యాటింగ్, ఇన్నింగ్స్‌ను నిలబెట్టే సామర్థ్యంపై అందరి దృష్టి ఉంటుంది. అతను ఇటీవల సయ్యద్ ముష్తాక్ అలీ ట్రోఫీలో బిహార్ జట్టుకు కెప్టెన్‌గా కూడా వ్యవహరించాడు. ఒక మ్యాచ్ ఆడిన తర్వాత అతను ఇండియాఅ జట్టులో చేరాడు. ఈ టోర్నమెంట్‌లో అతని ప్రదర్శనపై క్రికెట్ అభిమానుల కళ్లు ఉన్నాయి. రెండు జట్లు టోర్నమెంట్‌లో తమ తొలి మ్యాచ్‌ను గెలిచాయి. భారత్ నేపాల్‌ను 128 పరుగుల తేడాతో ఓడించింది. పాకిస్తాన్ యూఏఈను 61 పరుగుల తేడాతో ఓడించింది. భారత్అ, పాకిస్తాన్ అ మధ్య గత ఐదు మ్యాచ్‌ల్లో భారత్ 3 సార్లు గెలిచింది. పాకిస్తాన్ 2 సార్లు గెలిచింది. 2023 ఫైనల్లో ఇరు జట్లు తలపడ్డాయి. ఆ మ్యాచ్‌లో పాకిస్తాన్అ జట్టు 128 పరుగులతో భారత్అను ఓడించి టైటిల్ గెలుచుకుంది. భారత్ 2013లో ఫైనల్లో పాకిస్తాన్‌ను 9 వికెట్ల తేడాతో ఓడించి ట్రోఫీ గెలిచింది. అప్పటి నుంచి భారత జట్టు టైటిల్ కోసం ఎదురుచూస్తోంది. ఈ టోర్నమెంట్ గతంలో ఎమర్జింగ్ టీమ్స్ ఏషియా కప్‌గా జరిగేది. ఇప్పుడు దీనిని రైజింగ్ స్టార్స్ ఏషియా కప్ అని పిలుస్తున్నారు. టైమ్ మేగజీన్ తొలిసారి విడుదల చేసిన 'టీఐఎమ్ఈ100 నెక్స్ట్ ఇన్దిఅ' జాబితాలో వైభవ్‌కు చోటు దక్కింది.

వైభవ్ వర్సెస్ అలీ రజా.. పాక్‌పై ప్రతీకారానికి భారత్ రెడీ!

2025 ఫైనల్ వివాదం తర్వాత వైభవ్, అలీ రజా మళ్లీ మైదానంలో తలపడుతున్నారు



భారత్‌పాకిస్థాన్ మధ్య అండర్19 ఆసియా కప్ మ్యాచ్ జరుగుతోంది. భారత్ ఏ జట్టు టోర్నమెంట్‌ను నేపాల్‌పై 306 పరుగుల భారీ విజయంతో ప్రారంభించింది. పాకిస్థాన్ షాహీన్స్ జట్టు యూఏఈని 61 పరుగుల తేడాతో ఓడించి విజయంతో ఆరంభించింది. రెండు జట్లూ గెలుపు ఊపును కొనసాగించాలని భావిస్తున్నాయి. భారత్‌కు ఈ మ్యాచ్ గత టోర్నమెంట్‌లో పాకిస్థాన్ చేతిలో ఎదురైన ఓటమికి ప్రతీకారం తీర్చుకునే అవకాశం కూడా. ఈ మ్యాచ్‌లో వైభవ్ సూర్యవంశీ, అలీ రజా మధ్య పోరుపై ప్రత్యేక దృష్టి ఉంటుంది. వీరిద్దరి మధ్య 2025 డిసెంబర్ 21న జరిగిన అండర్19 ఆసియా కప్ ఫైనల్‌లో వివాదం చోటుచేసుకుంది. ఆ మ్యాచ్‌లో అలీ రజా వైభవ్ సూర్యవంశీని ఔట్ చేశాడు. వికెట్ తీసిన తర్వాత రజా దూకుడుగా సంబరాలు చేసుకున్నాడు. దీనికి వైభవ్ కూడా స్పందించడంతో మైదానంలో ఇద్దరి మధ్య తీవ్ర వాగ్వాదం జరిగింది. ఆ ఫైనల్‌లో అలీ రజా నాలుగు వికెట్లు తీయగా, పాకిస్థాన్ భారత్‌ను 191 పరుగుల తేడాతో ఓడించి టైటిల్ గెలిచింది. రైజింగ్ స్టార్స్ ఆసియా కప్‌లో ఈ ఇద్దరి మధ్య మళ్లీ పోరు జరగడం మ్యాచ్‌ను మరింత ఆసక్తికరంగా మార్చింది. ఈ సందర్భంలో వైరల్ అయిన ఒక పోస్టులో వైభవ్ సూర్యవంశీ అలీ రజాను ఉద్దేశించి మాట్లాడినట్లు పేర్కొన్నారు. అయితే ఆ వ్యాఖ్యల వాస్తవికతను స్వతంత్రంగా ధృవీకరించలేదు. భారత్‌కు ఈ పోరు గత ఓటమికి ప్రతీకారం తీర్చుకునే అవకాశమని అభిమానులు భావిస్తున్నారు. గత ఏడాది నవంబర్‌లో గ్రూప్ దశ మ్యాచ్‌లో పాకిస్థాన్ షాహీన్స్ భారత్‌ను ఎనిమిది వికెట్ల తేడాతో ఓడించింది. ఆ మ్యాచ్‌లో పాకిస్థాన్ ఆల్‌రౌండర్ మాజ్ సదాకత్ బ్యాటింగ్, బౌలింగ్‌లో అద్భుత ప్రదర్శన ఇచ్చాడు. భారత్ మొదట బ్యాటింగ్ చేసి 28 ఓవర్లలో కేవలం 136 పరుగులకే ఆలౌటైంది. వైభవ్ సూర్యవంశీ 14 బంతుల్లో 45 పరుగులు చేశాడు. నమన్ ధీర్ 20 బంతుల్లో 35 పరుగులు అందించాడు. ఆ మ్యాచ్‌లో భారత్ ప్రారంభంలో బాగానే ఆడినా చివరి 10 ఓవర్లలో ఎనిమిది వికెట్లు కోల్పోయి కేవలం 35 పరుగులే జోడించగలిగింది. మాజ్ సదాకత్ రెండు వికెట్లు తీసిన తర్వాత బ్యాటింగ్‌లోనూ మెరిశాడు. అతడు కేవలం 47 బంతుల్లో 79 పరుగుల ఇన్నింగ్స్ ఆడాడు. దీంతో పాకిస్థాన్ 13.2 ఓవర్లలోనే విజయం సాధించింది. ఈ ప్రదర్శనకు మాజ్ సదాకత్‌కు ప్లేయర్ ఆఫ్ ద మ్యాచ్ అవార్డు లభించింది.

వెల్లింగ్టన్‌లో భారత బ్యాటర్ల అసాధారణ రికార్డు



- తొలి ఇన్నింగ్స్‌లో భారత్ 720 పరుగులు చేసింది
- ప్రారంభ వికెట్లకు 50 పైగా భాగస్వామ్యాలు తొలిసారి నమోదు
- ఈ మ్యాచ్‌లో భారత్ మొత్తం 7 ఇటువంటి భాగస్వామ్యాలు సాధించింది

వెల్లింగ్టన్‌లో భారత్, న్యూజిలాండ్ మధ్య తొలి టెస్ట్ మ్యాచ్ బేసిన్ రిజర్వ్‌లో జరుగుతోంది. నాలుగో రోజు ఆట ముగిసే సమయానికి భారత జట్టు చాలా బలమైన స్థితికి చేరుకుంది. భారత జట్టు తన తొలి ఇన్నింగ్స్‌ను 9 వికెట్లు కోల్పోయి 720 పరుగులు చేసిన తర్వాత డిక్లేర్ చేసింది. దీంతో భారత బ్యాటర్లు టెస్ట్ క్రికెట్‌లో ఇంతవరకు సాధ్యం కాని ఘనతను సాధించారు. టెస్ట్ క్రికెట్ చరిత్రలో ఒక జట్టు ఒకే ఇన్నింగ్స్‌లో ప్రారంభ 7 వికెట్లకు 50 లేదా అంతకంటే ఎక్కువ పరుగుల భాగస్వామ్యం నమోదు చేయడం ఇదే తొలిసారి. ఈ మ్యాచ్‌లో భారత జట్టు తరఫున మొత్తం 7 ఇటువంటి భాగస్వామ్యాలు నమోదయ్యాయి. యశస్వి జైస్వాల్, కేఎల్ రాహుల్ మొదటి వికెట్‌కు 130 పరుగులు జోడించారు. తర్వాత రెండో వికెట్‌కు దేవదత్ పడిక్కల్, కేఎల్ రాహుల్ కలిసి 165 పరుగుల భాగస్వామ్యం నెలకొల్పారు. మూడో వికెట్‌కు శుభ్‌మన్ గిల్, రాహుల్ కలిసి 91 పరుగులు జోడించారు. నాలుగో వికెట్‌కు గిల్, ఋషభ్ పంత్ కలిసి 100 పరుగులు చేశారు. ఐదో వికెట్‌కు పంత్, అన్షుల్ కంబోజ్ కలిసి 68 పరుగులు జోడించారు. ఆరో వికెట్‌కు పంత్, జురెల్ 75 పరుగుల భాగస్వామ్యం నిర్మించారు. వాషింగ్టన్ సుందర్, జురెల్ కూడా 54 పరుగుల భాగస్వామ్యంతో విజయవంతమయ్యారు. టెస్ట్ క్రికెట్‌లో భారత జట్టు ఇప్పటివరకు ఐదోసారి 700 పరుగుల మార్కును దాటింది. ఈ విషయంలో భారత్ ఇంగ్లండ్‌ను వెనక్కు నెట్టింది. ఇంగ్లండ్ క్రికెట్ సుదీర్ఘ ఫార్మాట్‌లో 4 సార్లు 700 లేదా అంతకంటే ఎక్కువ పరుగులు చేసింది. ఈ జాబితాలో అగ్రస్థానంలో శ్రీలంక ఉంది, అది 7 సార్లు 700 పరుగుల మార్కును దాటింది. భారత జట్టు తొలి ఇన్నింగ్స్‌లో మొత్తం 14 సిక్సర్లు కొట్టింది. ఇది ఒక టెస్ట్ ఇన్నింగ్స్‌లో అత్యధిక సిక్సర్ల జాబితాలో సంయుక్తంగా మూడో స్థానం. నాలుగో రోజు భారత బ్యాటర్ల ప్రదర్శన అద్భుతంగా సాగింది. ఋషభ్ పంత్ అద్భుతంగా బ్యాటింగ్ చేసి సెంచరీ ఇన్నింగ్స్ ఆడాడు. అతను 153 బంతులు ఎదుర్కొని 10 ఫోర్లు, 6 సిక్సర్ల సహాయంతో 128 పరుగులు చేశాడు.

ఎల్లమ్మ పై అంచనాలు పెంచేసిన డైరెక్టర్





డిసెంబర్ 4న ప్రేక్షకుల ముందుకు 'వృషకర్మ'



యువత, కుటుంబ ప్రేక్షకులకు
అలరించనున్న 'హై'



ఈ నెల 27న
ప్రేక్షకుల ముందుకు 'జింఖానా'



ప్రతి ఒక్కరికీ ఉపయోగపడేలా ప్రత్యేక పాఠ్యప్రణాళిక: సుమ



భారతీయ సినీ రంగంలో సరికొత్త ప్రయోగంగా 'ది లక్ష్మణ – అసెంబ్లీ స్ట్రీట్'



తెలుగు పద్యం ఆధారంగా
'భాల 369' కథ



నేటి తరానికి స్ఫూర్తినిచ్చే పూలే దంపతుల కథ



Printed, Published & Owned by Sirikonda Maria, Printed at Sri Rama Avadutha Offset, 9-2-57, Mayuri Centre, Khammam - 507001 and Published from H. No. 10-6-77, Mamillagudem, Khammam - 507001, Telangana.
Editor : Sirikonda Maria, RNI No. APTEL/2013/53008. E-mail : voodayam2007@gmail.com, Cell : 9247698676.